اليوم

الصفحة الرياضية

وقل اعملوا فسيرى الله عملكم ورسوله والمؤمنون

العمل

لسان الحزب الحر الدستوري التونسي

الثلاثاء ٢٣ رمضان ١٣٧٦ — ٢٣ أفريل ١٩٥٧ — سلسلة جديدة — العدد ٤٦٦

اقرأ

ص٢- خطر الجراد يتضاءل
ص٣- اسبوع الاعمار في العراق
ص٤- صفحة الرياضة
ص٥- نشاط الحزب والمنظمات القومية
ص٦- القائمات الانتخابية للبلديات
ص٧- ندوة صحفية للطلبة التونسيين
ص٨- الانباء الخارجية

٨ صفحات — ١٥ فرنكا - في المغرب : ٢٠ فرنكا

الديوان السياسي يزكي ٢٥ قائمة من قائمات النهوض الاجتماعي تهم ٨ جامعات دستورية

لم يبق لتقديم القائمات الانتخابية للمجالس البلدية الا اربعة ايام . وقد شرع الديوان السياسي للحزب الحر الدستوري التونسي في تزكية القائمات التي قدمتها اليه جامعات الحزب بعد اعدادها من طرف الشعب .

وفي متناول (العمل) ان تبتدىء بنشر الفوج الاول من القائمات المزكية . وهو يهم ٢٥ مركزا بلديا جمعناها حسب مناطق الجامعات الحزبية . وسنوافي قراءنا بالفوج الثاني في عدد الغد

(طالع القائمات بالصفحة السادسة)

حتى على العمل

استهلت الامة التونسية العام الاول من عهد الاستقلال بمعركة انتخابية ركزت عليها نظاما سياسيا ديموقراطيا فكان المجلس القومي التاسيسي . وتفتح العام الثاني بخوض انتخابات اخرى ستقيم بها نظاما اجتماعيا ديموقراطيا ، فتكون المجالس البلدية .

ولا تقل الانتخابات البلدية اهمية عن الانتخابات العامة . فان كان في عهدة المجلس التاسيسي ضبط انظمة الدولة وتحديد سلطها ووضع دواليبها فان منبع حياة الدولة وقوامها انما حياة هذه الخلايا البلدية ونموها وازدهارها

وليس ذلك بالنسبة للسلط العليا التشريعية والتنفيذية التي تحكم البلاد بمقتضى الدستور فحسب بل كذلك وقبل كل شيء بالنسبة لكل مواطن واع يؤمن بان حياة المجتمع التونسي هي حياته وان كل مشكلة تعترض البلاد هي مشكلته وان كل عمل يطلبه هو ضمن المطالبين به

فالمسؤولية عن مصير الوطن هي مسؤولية كل فرد من ابنائه مهما كان وايا كان . وانما المسؤوليات تتفاوت مدى بحكم الرقعة الترابية وبالتالي بحكم اهمية الشؤون .

وفي فجر حياتنا الديموقراطية تكون مسؤولية النائب البلدي ذات خطورة كبرى لان المجتمع التونسي يقتضي نهوضا عاما شاملا . والبلديات هي المدارس التي تلقن اساليب النهوض .

وما الطريقة التي سلكها حزب الامة في اعداد القائمات من طرف الشعب ثم تزكيتها من طرف الديوان السياسي بعد موافقة الجامعات عليها الا انموذج لما ينبغي ان يكون عليه النظام الديموقراطي . في تونس . بالانبعاث من الاساس وما مهمة المسؤولين في المستوى الاعلى الا مهمة اشراف وتنسيق

* * * *

ولم يقصر الحزب الترشيح على الحزبيين الدستوريين . فان كان مصير تونس ملقى على عاتقهم قبل غيرهم وهم الذين كافحوا تحت قيادة زعيمهم المجاهد الاكبر منذ خمس وعشرين سنة وضحوا بالارواح والابدان والاموال وكان نصيبهم النصر المبين فان معيار التمييز في العهد الجديد انما هو ما يقدمه كل مواطن من جلائل الاعمال للبناء والتشييد .

ووضع الحزب حملته الانتخابية تحت شعار « النهوض الاجتماعي » . والامة تعلم ما يوحي اليها هذا الشعار وما كانت قدمته تلك اللجان

(البقية على ص ٨)

فوستر دولس يلقي خطابا هاما عن المشاكل العالمية يؤكد فيه: أمريكا ستتابع كفاحها لفائدة السلام العالمي

(طالع التفاصيل على ص ٨)

مدافع المهاجمين تدك مركزا عسكريا فرنسيا

والقوات المعتدية تتكبد خسائر كبرى في الارواح والعتاد

تحطيم ٧ سيارات عسكرية وقتل ٨٤ جنديا

تبسة : جاءنا من مراسلنا الخاص ببلدة تبسة ان كتيبة من رجال جيش التحرير الوطني بقيادة البطل (صالح لاندوشين) قد نصبت اثناء الاسبوع المنصرم كمينا لقافلة عسكرية بفج (بكارية) على بعد ١٥ كم جنوب تبسة . فحطمت ٧ سيارات عسكرية من نوع (ج.م.س) وقتلت بها ٨٤ جنديا فرنسيا من بينهم ضابط برتبة ليوطنان وآخر برتبة اجودان واستولت على جميع اسلحة القتلى ومن بينها رشاشتان ثقيلتان من نوع (لوفيس)

لغم يحطم قاطرة ويقتل عدة اشخاص

الجزائر : انفجر لغم قوي عند مرور قطار الركاب الرابط بين وهران وعاصمة الجزائر فتحطمت القاطرة وانقلبت عدة عربات وقتل رئيس القطار ومساعده ، واصيب اشخاص آخرون بجروح بليغة وكانت الخسائر المادية جسيمة

لاكوست يعارض قدوم اللجنة الافرو آسيوية للجزائر

باريس ٢٢ افريل (ف ب) قررت اللجنة الاستطلاعية التابعة للحزب الراديكالي تأجيل ذهابها الى الجزائر ، اثر تلقيها لبرقية من الوزير المقيم لاكوست ينذرها فيها بوخامة العواقب التي قد تنتج عن حضورها نظرا للغضب الذي تضمره نحوها مختلف المنظمات والهيئات الاستعمارية بالجزائر وخوفا من العداء الذي ستقابله بها في ظروف حرجة كهذه .

معركة طاحنة تسفر عن مصرع ٧٩ جنديا قرب ندرومة

وهران : اخبرت محطة (اغريقيو المغرب) ان معركة طاحنة قد دارت رحاها على مقربة من ندرومة بجبال (فلاوسين) المتاخمة للحدود المغربية ، بين عدة فرق من رجال جيش التحرير الوطني وقوات من اللفيف الاجنبي والجنود السينيغاليين والبحارة الرماة وتواصل القتال كاعنف ما يكون طوال ١٥ ساعة واسفر عن مصرع ٧٩ جنديا فرنسيا وتحطيم اربعة سيارات (دودج) وغنم كمية وافرة من الاسلحة والذخيرة الحربية . وسقط في ميدان الشرف ٦ مجاهدين وجرح كثيرون آخرون

(البقية على ص ٧)

بريطانيا تريد أن تجعل من قبرص قاعدة دفاع للشرق الأدنى والأوسط

لندرة ـ ٢٢ افريل (ى.ب) ركب النائب العمالي فينر بروكواي الطائرة قاصدا اثينا اليوم ليتذاكر مع الاسقف مكاريوس في مسالة قضية قبرص

وقد صرح م. بروكواي مساء امس قائلا (قد طلبت ان اقابل الاسقف واعتقد اننا سنتقابل وسابذل قصارى الجهد اثناء مقابلتنا لتيسير حل قضية قبرص واطلب منه ان يمسك بزمام المبادرة ويسعى لاجراء التفاوض مع الحكومة البريطانية للتحصيل على انشاء حكومة قوية وحق تقرير المصير لقبرص .

هذا وان م. بروكواي قد دعي لاثينا من طرف الرابطة اليونانية ضد الاستعمار وقد الح على القول بانه لا يسافر الى اثينا بوصفه ممثلا لحزب العمال .

وزير الدفاع البريطاني يسافر الى قبرص

لندرة ـ ٢٢ افريل ـ (ى. ب.) ـ بارح م. دونكان ساندس وزير الدفاع البريطاني لندرة في صباح الامس قاصدا قبرص ليقيم بها اسبوعا وقد اعلن عن هذا السفر منذ اسبوعين وقال ناطق بلسان وزارة الدفاع الوطني انه يتفق مع الازمة الاردنية وان م. ساندس سيستعلم في قبرص عن آخر التطورات للحالة في الاردن

وقد تم اجلاء جميع القوات البريطانية تقريبا منذ الغاء المعاهدة الانقليزية الاردنية بيد ان هناك بعض الوحدات ما تزال مرابطة في ميناء العقبة جنوبي الاردن حيث توجد ايضا وحدات تابعة للجيش السعودي التي قدمت لتعزيز الجيش الاردني في حالة نزاع مسلح بين الاردن واسرائيل .

والمظنون ان م. دونكان ساندس سيدرس بمقر قيادة القوات البريطانية في الشرق

(البقية على ص ٨)

السيد الطيب المهيري يخطب في سليمان ويقول:

الصعوبة لا تتمثل في امتلاك الاستقلال وانما في تجسيمه تجسيما حقيقيا ملموسا .

نحن عاملون حكومة وشعبا كي ينتصر الشعب الجزائري المكافح .

الوطن يدعو المواطنين للاقبال على الانتخابات البلدية حتى يساهموا في تسيير شؤون مناطقهم .

نظمت جامعة سليمان الدستورية مساء يوم الاحد الماضي اجتماعا اخباريا رائعا حضره عدة آلاف من الاحرار الدستوريين وبهذه المناسبة تحول السيد الطيب المهيري وزير الداخلية والامين العام المساعد للحزب الى بلدة سليمان للاشراف بنفسه على هذا الاجتماع وقد استقبل من طرف السلطة المحلية وعلى راسهم رئيس البلدية وهياة جامعة سليمان وممثلو المنظمات القومية .

وبعد الترحيب بالسيد الوزير توجهوا فورا الى ساحة (البوسطة) حيث انعقد الاجتماع .

الخطباء

وقد القيت في مستهل هذا الاجتماع الشعبي الرائع عدة خطب فاه بها على التوالي السيد الطيب بن منصور امين مال جامعة سليمان والانسة عائشة بالليلة رئيسة الفرع النسائي التابع لجامعة سليمان والسيد الهادي بن مصطفى رئيس بلدية سليمان ، وقد رحب جميعهم بقدوم السيد الطيب المهيري ونوهوا بانجازات الحكومة ،

وباثر ذلك اسندت الكلمة الى السيد وزير الداخلية فالقى الخطاب التالي :

خطاب السيد الطيب المهيري

اخواتي ، اخواني ، بوصفي احد اخوانكم المسؤولين الذين وضعتم فيهم ثقتكم ليمثلوا هذه الجهة في المجلس التاسيسي اردت الليلة ان اشاطركم السهرة حتى نسير على ذلك الطريق الذي وضعناه في حزبنا وهو ان نجتمع بكم فنستفيد ونفيد واشعر عندما اجتمع بكم كاني اعيش معكم لان انسجاما طبيعيا تكون بيننا طيلة السنين الطوال التي مرت علينا في فترة الكفاح

اخواني في مثل هذا الاجتماع تتذكر اجتماعاتنا الماضية واننا اصبحنا منذ عام مواطنين اي اصبح لكل منا مسؤولية توجب عليه واجبات وتقر له حقوقا ، وقد عبرت لكم منذ سنة على اننا سنعمل على تجسيم الاستقلال بكل جهودنا وقد حق لكم اليوم ان تشاهدوا ذلك

شؤون البلاد شؤونكم

وان الرئيس يحدثكم في كل

(البقية على ص ٦)

أزمة الأردن

اعتقال ٢٢ ضابطا أردنيا بتهمة التآمر ضد نظام الحكم

الازمة تزداد تفاقما رغم تعاون رئيس الحكومة . تطورات هامة منتظرة في الاربع والعشرين ساعة القادمة

تدل الاخبار الواردة من عمان على ان الحالة هناك هي ابعد ما تكون عن الرضا فالازمة لم تنته بعد والهدوء ليس الاظاهريا وربما اخفى نارا قد تندلع من حين الى آخر وتحمل بين طياتها شرا مستطيرا لكامل البلاد الاردنية شعبا وحكومة وملكا .

وقد انتقل محور الاهتمام الى الجيش الذي يريد الملك حسين ان يعتمد عليه والذي شرع في تطهيره حتى يصبح اداة ناجعة فعالة لتحقيق ما يعتقده خيرا لبلاده .

ولكن ما راعنا الا ان سمعنا بذهاب اللواء الحياري الى سوريا واستقالته ثم بتهجمه على القصر اثناء ندوة صحفية عقدها بسوريا يتهمه فيها بالتآمر ضد استقلال الاردن وذلك بالتواطىء مع ملحقين عسكريين اجانب بعمان وبمحاولته الحد من نشاط الضباط الصغار واستعمال الجيش ضد الشعب

ثم ما بلغنا من تردد اللواء حابيس المجالي في قبول منصب القيادة العامة للجيش الاردني واعتقال بعض الضباط وتسمية بعض الضباط الموالين للملك من البدو وكل ذلك يزيد الحالة تعقدا وتازما .

وهذا الانقسام الذي عليه الجيش لا تخلو منه الامة ، واغلب الظن ان اهم عامل فيه زيادة على ما سبق لنا ان بيناه هو تداخل البلدان الاجنبية بملحقيها العسكريين وسفرائها ودعاتها واعوانها وهي تريد ان تجعل من هذا البلد الصغير ميدانا لدعايتها ومصدرا لانتصارها فالحالة اذن رغم تصريحات الدكتور الحالدي المتفائلة لا تدعو الى التفاؤل ومن الممكن ان تحدث تطورات وان يصطدم هذا التفاؤل بالحقيقة المرة الدامية التي قد يثيرها التناقض بين وزير الخارجية النابلسي ورئيس الحكومة الحالدي من جهة وعدة عوامل من جهة اخرى منها طلب سحب القوات السورية وزيارة المستر ريشاردسن مبعوث الرئيس ايزنهاور والداعية لمشروعه ..

طالع انباء الاردن في ص ٨

الرئيس الحبيب بورقيبة يتجول بحدائق جزيرة ستيريزا بالبلاد الايطالية صحبة السيد المنذر بن عمار سفير تونس بروما والسيد عالالة العويتي كاتبه الخاص

نشر مذكرة مصر التي عدلتها أمريكا

وقد تناول التعديل طريقة التحكيم وانشاء لجنة عن الشركات المستعملة للقنال .

واشنطون ٢٢ افريل (ف.ب) من المحتمل ان تنشر الحكومة المصرية في ظرف الثماني والاربعين ساعة القادمة النص المعدل لمذكرتها المؤرخة بيوم ٢٩ مارس الاخير في خصوص تسيير قنال السويس حسبما علم من مصدر امريكي مطلع

ولم تعط حتى الان الا تفاصيل جد ضئيلة حول التعديلات التي يقال ان مصر قبلتها اثر المذاكرات التي اجرتها الحكومة الامريكية من جهة والامين العام للامم المتحدة من جهة اخرى والمعتقد ان هذه التعديلات تتناول طريقة التحكيم وانشاء لجنة استشارية من الخبراء الممثلين للشركات البحرية التي تستخدم القنال . والتحكيم المذكور هو تحطيم مجلس او لجنة من لجان الامم المتحدة

قبول الاعتداء على مصر

باريس ـ ٢٢ افريل (ف ب) عقد رئيس قسم الصحافة بوزارة الخارجية السوفياتية ندوة صحافية اخبر فيها بنشر المراسلات التي جرت بالطريق الدبلوماسي بين

(البقية على ص ٦)

الراديو اليوم

الاسماك والاقطار

عربي	افرنجي	عربي	افرنجي
٣٢٠٣/٢١٠٣	٠٥٤٠٦/٠٥٠٧		

محاضرة لشباب تطاوين الزيتوني

تقيم جمعية شباب تطاوين الزيتوني محاضرة يلقيها الاديب محمد بن منصور تحت عنوان **مجتمعنا والمشكلة الجنسية** مع مناقشة الاستاذ الصادق العبيدي وذلك بقصر الجمعيات على الساعة الثالثة ونصف بعد الزوال.

انتم يا من لكم جهاز راديو يسير بالبيل اطلبوا من موزعكم ان يعطيكم عمارات بيل (وانداز) (الحاملة لراس الاسد) حيث ستسرون بالنتيجة ، وفوق الكل لا تستعملوا اى ماركة اخرى عوضها .

عمارة واندير لا تفتى الا بالاستعمال .

الاتحاد التونسي للشغل
بناء مسجد بالقلعة الجرداء

بعد تدخلات قامت بها نقابة عملة منجم القلعة الجرداء التابعة للاتحاد التونسي للشغل لدى مدير المنجم لبناء مسجد لسكان تلك القرية وافق السيد المدير على هذا المطلب ووعدهم بانجازه في اقرب وقت ممكن .

والنقابة المذكورة تشكر بدورها السيد المدير على حسن استعداده لقبول مثل هذا المطلب اذ برهن بذلك على احترامه للدين وعطفه على سكان القرية .

اجتماع
النقابة العامة للباش شواش والشواش بالوزارات العمومية التونسية

ان النقابة المذكورة تستدعي جميع الاخوان الباش شواش والشواش للحضور من غير تراخ يوم السبت ٢٧ افريل ١٩٥٧ على الساعة التاسعة والنصف مساء بالضبط بدار جامعة المتوظفين نهج سوق هراس عدد ١٧ بتونس موضوع الاجتماع

١ـ اخبارى
٢ـ تجديد الهيئة والاعتراف بتوحيد الاتحاد الذى قررته اللجنة العليا يوم ١٧ افريل ١٩٥٧ على الساعة الرابعة . وكل من يهمه الامر فى الترشيح يقدم ترشيحه كتابة وآخر اجل لقبول مطالب الترشيح يوم الجمعة فى ٢٦ افريل والمطالب تقبل عند الكاتب العام الاخ الصادق الكافى

ـ ستافيم بيجو ـ
STAFIN - PEUGEOT
يتابع فى بيع السيارات الاوكازيون من جميع الانواع باحسن الاثمان

محاضرة بنادى قدماء الصادقية

تقدم جمعية قدماء الصادقية محاضرة عنوانها (الاقتصاد التونسى ومشاكله) يلقيها الاستاذ الهاشمى السبعى وذلك مساء يوم الثلاثاء ٢٣ افريل على الساعة التاسعة بنادى الجمعية ١٣ نهج دار الجلد تونس .

انتداب اطباء لوزارة الصحة

تذكر وزارة الصحة العمومية انها ستنتدب اطباء متعهدين بالمصالح الاتية :

وذلك يوم ٤ ماى ١٩٥٧

مصلحة الاسعاف الطبى المجانى
مدينة بنزرت ـ طبيب واحد ،
للعيادات الخارجية بالمستوصف
طبيب واحد للتجريح والتوليد بالمستوصف
احواز سوسة ـ طبيب واحد للعيادات الخارجية بالمستوصف المستشفى ـ طبيب واحد لمركزى الوردانين والساحلين
مدينة نابل : طبيبان بالمستوصف
احواز نابل ـ طبيب واحد لمركز زاوية الجديدى
سوق الاربعاء ـ طبيب واحد للتوليد بالمستوصف
احواز الكاف ـ طبيبان
مدينة طبربة ـ طبيب واحد
احواز طبربة ـ طبيب واحد

مصلحة الوقاية بالمدارس

التفقد الطبى بمدارس مدينة تونس ـ واحد وعشرون طبيبا منهم طبيب واحد للحى الزيتونى وطبيب للرابطة الاسرائيلية وطبيب بمدارس اريانة
التفقد الطبى بمدارس صفاقس اربعة اطباء
التفقد الطبى بمدارس سوسة اربعة اطباء منهم طبيب للمصحة المدرسية
التفقد الطبى المدرسى بنابل : طبيب واحد

يجب تقديم مطالب الترشيح بتلخيص فى حياة المترشح الى وزارة الصحة ٢٧ شارع فرحات حشاد بتونس فى اجل اقصاه ٣٠ افريل ١٩٥٧

كما يجب على المترشحين المقبولين ان يثبتوا ما لهم من الشهادات وما قاموا به من الخدمات .

وسيتقاضون عن قيامهم بهذه الوظيفة غرامة شهرية قدرها ١٥ الف فرنكا .

حلول عيد الفطر

بعد ايام قلائل يحل عيد الفطر ويرتاح الناس من مشاق اداء فريضة الصوم وعندئذ لا ترى الا الحلويات والبقلاوة وغيرها من عوائدنا القديمة التى نحافظ عليها وسنجد عند محلات بن يدر الشهيرة جميع ما يلزمنا من لوز وجوز وجميع الفواكه اللازمة باسعار خارقة للعادة وبخسة .

محلات بن يدر للقهوة والتاى الاحمر ١٢ نهج الجزيرة تونس الهاتف ٢٤٥٠٧٦ توصل جميع ما تشترونه مجانا الى محلاتكم

برقية من دولة صبرى العسلى الى الرئيس بورقيبة

(لقد اثرت فى نفسى برمتيتكم المتضمنة تهانيكم الرقيقة بمناسبة العيد القومى الوطنى بذكرى جلاء القوات الاجنبية عن سوريا العزيزة وانى اذ ابعث لدولتكم بشكرى الخالص ارجو من البارى عز وجل ان يمتعكم بالصحة والعافية وان يحفظ شعب تونس الشقيق ليسير قدما مع الشعوب العربية فى طريق المجد والعز والسؤدد

رئيس مجلس الوزراء
صبرى العسلى

فتح حظائر اخرى للشبان

عقد اجتماع فى اليوم الثامن عشر من شهر افريل الجارى فى مكتب السيد وزير التعمير والاسكان ضم السادة : اندرى باروش وزير التعمير والاسكان عزوز الرباعى كاتب الدولة للشباب والرياضة ـ عبدالعزيز الزنايدى مهندس رئيس قسم فى وزارة التعمير ـ مصطفى عون رئيس ديوان وزير التعمير عبد الله الزواغى المعتمد العام للشباب بكتابة الدولة للشباب والرياضة ـ حمادى قمرة معتمد حظائر الشبان بكتابة الدولة للشباب والرياضة فوقع تبادل الاراء حول احداث حظائر اخرى للشبان تكون تابعة للوزارتين ـ وافضت حصة العمل هذه الى الاتفاق التالى :

تساهم كتابة الدولة للشباب والرياضة مساهمة كلية اوجزئية فى تسيير الحظائر التى تنسوى وزارة التعمير والاسكان فتحها فى مطماطة لبناء القرية الجديدة وفى الجبل الاحمر لتهديم الاكواخ وفى تونس لتهديم الاسوار ويقوم بالعمل فى هذه الحظائر شبان تابعون لكتابة الدولة للشباب والرياضة يعملون حسب نظام حظائر الشبان . وزيادة على ذلك فقد وقع الاتفاق على فتح حظيرة للبناء فى الكبارية فى بداية جويلية ١٩٥٧ يمكن ان تضم مائتى شاب وتكتسى هذه الحظيرة صبغة دولية لانه سيقع استدعاء منظمات حظائر الشباب الاجنبية للمساهمة فيها

الاتحاد القومى للنساء التونسيات
اجتماع فرع حمام الانف

يعقد فرع حمام الانف اجتماعا عاما يوم الثلاثاء ٢٣ رمضان بقاعة الكازينو على الساعة التاسعة ليلا ويحضر هذا الاجتماع العظيم كل من الامينة العامة للاتحاد الاخت اسماء الرباعى وامينة صندوق الاتحاد الاخت سعيدة ساسى . والفرع يعتبر هذا البلاغ بمثابة استدعاء الى جميع الاخوات بحمام الانف

الكاتبة العامة فاطمة بلخوجة

ـ بلاغ ـ

المرغوب من الشخص الذى سرقت منه قطع فضية (طاقم اكل) وآلة راديو نوع (راديالفا) الحضور بمركز الشرطة العدلية ١٣ نهج دستيان دورف بالطابق الثالث مكتب عدد ٣٤ ب

الرجال الضعاف
يزدادون زينهم .
اشتروا من سيدليتكم علبة من حبوب مبسل المتركبة من زيت الحوت (كبد) ومغلفة بالسكر الرجال والنساء الخائفون يزدادون فى وزنهم وقوتهم اذا ما اخذوا حبوب مبسل وذلك بسرعة مدهشة تجعل وزنهم يزداد بخمسة أرطال فى شهر واحد كل الناس يعلمون ان فينا ميتات أوفر الموجودة فى زيت كبد الحوت تجعله أكثر مقبوعرفا للناس حبوب مبسل صالحة للاولاد والنحال أيضا
Pastilles JESSEL

الحكومة تنظم باكالوريا للتعليم الثانوي

جاء فى الفصل الاول من امر لرئيس الحكومة ممؤرخ فى ١٧ افريل ١٩٥٧ انه احدثت شهادة تعرف « بالباكالوريا للتعليم الثانوى » وتحتوى هذه الشهادة على جزئيين :

شهادة ذات جزئين

اما الجزء الاول فينقسم الى اربعة شعب ثابتة وهى ـ شعبة الآداب وشعبة العلوم وشعبة العلوم الفنية « ا » وشعبة العلوم الفنية « ب »

واربعة شعب انتقالية تتفرع الى نفس الفروع

وتشتمل هذه الشهادة على ثلاثة اصناف :

ـ ١ ـ الصنف القار
ـ ٢ ـ الصنف الانتقالى
ـ ٣ ـ الصنف التقليدى (كلاسيك)

واما الجزء الثانى منها فيشتمل خمسة شعب ثابته وهى

شعبة الفلسفة وشعبة العلوم الطبيعية وشعبة الرياضيات الابتدائية وشعبة العلوم الفنية « ا » وشعبة العلوم الفنية « ب » وخمسة شعب انتقالية تتفرع الى نفس الفروع

نظام الشهادة

والذى يهمنا اطلاعه لقرائنا هو القرار المتعلق بنظام هذه الشهادة :

١ ان شهادة الباكالوريا للتعليم الثانوى بجزئيها يمنحها وزير المعارف . وهو الذى يعين لجان الامتحان التى تشتغل فى كل مركز امتحان على رئيس وكاهية رئيس او اكثر حسب اهمية المركز ولجان فرعية وهو الذى يختار المواد الكتابية كما انها تحال عليه آخر الامر ليطلع عليها

برنامج الجزء الاول

٢ ـ **البرامج :** فيما يخص الجزء الاول ثمة شعبة ثابتة وشعبة انتقالية وللمترشحين للامتحان ان يختاروا عند ترسيمهم احدى الشعب الثابتة

ويضم برنامج الامتحان مادة كتابية فيها :

١ ـ انشاء باللغة العربية
٢ ـ انشاء باللغة الفرنسية
٣ ـ ولغة اجنبية من احدى اللغات التالية : اللاطينية ـ والانقليزية والالمانية والايطاليه والاسبانية واليونانية

على ان الذين يطلبون المشاركه فى احدى الشعب الانتقالية يمكن لهم اختيار اللغة العربية كلغة اولى اوثانية وتتمثل المادة الكتابيه باللغة الاجنبية الاول فى ترجمه نص كتابى من تلك اللغة وفيما عدا اللاطينية واليونانية فى الاجابة بنفس اللغة الاجنبية عن سؤالين او ثلاثة تتعلق بالنص المترجم

اما المادة الكتابية باللغة الاجنبية الثانية فهى مماثلة للاولى الا انها اقل صعوبة

وفيما يخص الرياضيات فشعة

١ ـ مسالة عن البرنامج
٢ ـ ومشكلة اجبارية

وتتمثل مادة العلوم فى :

مسالة عن البرنامج
ومشكلة اجبارية

واما فى الرسم فيبحث عن حل رسمى لمشكلة فنية

واما المادة الشفاهية فهى تدور حول تفسير للمنصوص سواء كان هذا فى الآداب العربية او اللغة الفرنسية اما اللغة الاجنبية ففيما عدا اللاطينية واليونانية فحسوار وتحتوى مادة التاريخ والجغرافيا حتما على سؤالين فى تاريخ وجغرافيا البلاد التونسية او العالم الاسلامى

وتتمثل المادة الشفاهية للتكنولوجيا والرسم الصناعى فى سؤالين يتعلقان بالتكنولوجيا ومادة الرسم الصناعى

٢ ـ برنامج الجزء الثانى

وكذلك للمترشحين لهذا الامتحان ان يختاروا احدى الشعب الثابتة الاربعة : شعبة الفلسفة والآداب وشعبة العلوم الطبيعية وشعبة الرياضيات والجزء الثانى من الباكالوريا الفنية « ا »

ويحتوى الكتابى منه على انشاء فلسفى يختلف موضوعه حسب مواضيع مادة الفلسفة العامة وعلى مادة كتابية لعلوم الفيزيا تختلف باختلاف برنامج الشعبة وعلى مادة للرياضيات بالنسبة لشعبتى الرياضيات والعلوم الفنية « ا » تتركب من مسالة ضمن البرنامج ومشكلتين وتتمثل المادة الطبيعية فى مسالة بالنسبة لشعبة الفلسفة والآدا ب وفى سؤالين فى الدروس بالنسبة لشعبة الفلسفة والعلوم

واما الشفاهى فهو يحتوى على مسالة عن احد المؤلفين طبقا لبرنامج الشعبة او على مسالة من برنامج اختيارى وسؤال على الفلسفة الاسلامية وفى مادة التاريخ والجغرافيا على مسالة تتعلق بتونس او بالعالم الاسلامى وكذلك على تفسير نص فلسفى باللغة الفرنسية

كما انه يقع سؤال فى المادة **الاقتصادية على الرياضيات الاحصائية وعلى مشكلة اقتصادية غير انه لم يحدد بعد كيفية تنظيم الباكالوريا للفنون الاقتصادية (ب) الجزء الاول والثانى ففى ذلك قرار من وزارة المعارف نحن فى انتظاره**

المعركة الفاصلة

أهم حوادث يوم :

٢٣ أفريل ١٩٥٢

• **دى هوتكلوك يعود من من باريس بعد انهاء مشاوراته مع الحكومة الفرنسية**
• جلالة الملك يتصل ببرقية من الوفود العربية والاسيوية فيها بيانات عن مداولات مجلس الامن حول القضية التونسية
• **اطلاق الرصاص على ثكنة قابس**
• المحكمة العسكرية تصدر احكامها على تسعة عشر من الوطنيين
• **الطلبة يتظاهرون داخل معاهدهم بصفاقس وتبرسق**
• مظاهرة بجمال بمناسبة توزيع بعض المساعدات على قدماء المحاربين
• **انفجار قنبلة فى مركز البريد بصفاقس**
• انفجار قذيفة محرقة تحت سيارة احد الفرنسيين باحد شوارع العاصمة
• **القاء القبض على عدد من الوطنيين فى مختلف الانحاء**

اجتماعات لتوحيد النقابات

عملا بقرار المجلس الاعلى لتوحيد النقابات تقرر باتفاق المسؤولين عن الجامعة القومية للصحة (الاتحاد التونسى للشغل والاتحاد العام التونسى للشغل) عقد الاجتماعات الاتية وذلك لتوحيد النقابات من اصلها

التابعة للجامعة القومية للصحة

يوم الاثنين ٢٩ افريل
مستشفى صفاقس على الساعة ١٢ ـ قابس على الساعة ١٥ ـ قفصة على الساعة ١٧ ـ توزر على الساعة ٣١

يوم الاربعاء ١ ماى
تشكيلات الصحية الخارجية بتونس على الساعة ١٥ ـ

يوم الجمعة ٣ ماى
مستشفى سليمان على الساعة ١٠ صباحا ـ نابل على الساعة ١٣ ـ قرمبالية على الساعة ١٥ ـ زغوان على الساعة ١٨

يوم السبت ٤ ماى
مستشفى الامين الاول على الساعة ١٢ / ٣٠ ـ منوبة على الساعة ١٤ ـ الحبيب ثامر على الساعة ١٦ ـ الصادقى على الساعة ١٨

يوم الاثنين ٦ افريل
مستشفى شارل نيكول على الساعة ١٢ ـ الصيدلية المركزية على الساعة ١٥ ـ معهد باستور على الساعة ١٧

يوم الثلاثاء ٧ ماى
مستشفى الرابطة على الساعة ١٥ ـ الادارة المركزية على الساعة ١٦ ـ نقابة المراقبة الصحية للحدود على الساعة ١٨

فعلى الاخوان المسيرين للنقابات المشار اليها اعلاه ان يحضروا جميع المشتركين على الساعات المعينة

ولا يحضر الاجتماع الا حامل البطاقة النقابية

عن الاتحاد العام التونسى للشغل
حسين كنانى

عن الاتحاد التونسى للشغل
صالح بولكباش

خارقة للعادة

AUX GALRIES LAFAYETTE

هكذا ستكون الصفقات الخصوصية فى هذا الاسبوع فى قالسورى لافاييت

للنساء

فساتين متنوعة ابتداء من ٩٩٥ ف
اقمصة عارية الصدر من قماش بروفنسال ٣٩٥ ف
مختارات من اقمصة جميلة ابتداء من ٣٩٥ ف
جوبات ابتداء من ٩٩٥ ف
جوبات بوبلين ١٢٠٠ ف
جوبات من الكريلور غير قابلة للتكميش ٢٢٠٠ ف
جوبات نيلسون غير قابلة للتكميش ٢٩٠٠ ف
اقمصة النوم ابتداء من ٦٩٥ ف
روبلوز ابتداء من ٦٩٥ ف
تابليات للمطبخ ابتداء من ١٩٥ ف
جيليات ٣ الوان ٥٧٥ ف
مراول ٣ الوان ٤٧٥ ف
كلاسن لا تشطط ١٧٥ ف

للرجال

اقمصة لافاكلور (بوساك) ١٢ لونا ٨٩٥ ف
رداء للبسميت (روب دى شامبر) من قماش سوازا ٥١ ٣ الوان ٢٢٩٠ ف
بيجامات مخططة ١١٠٠ ف

للاطفال

مراول (تريكو ٢/٢ ن ت من الخيط ١٠٠ ف
جوارب صغيرة (سوكات) ١٧٥ ف
اقمصة لافاكلور من ٢ الى ٦ سنوات ٣٥٠ ف
مراول قصيرة (شورت) ٣٥٠ ف
مجموعة كبيرة من الفساتين والجوبات والانسمبل للبنات باسعار خارقة للعادة

البورصة الزيتية التونسية

ليوم ٢٣ افريل ١٩٥٧

رفيع اكسترا
حاضر بسوسة ٥٠٠ ٣٤ بالاسم ٣٣٠٠٠ بائع
حاضر بصفاقس ٢٤٥٠٠ بالاسم
مؤجل بسوسة ٣٤٥٠٠ بائع ٣٢٠٠٠ بالاسم
مؤجل بصفاقس ٢٤٥٠٠ بالاسم

فضيخ (درجة الحموضة ٢)
حاضر بسوسة ٢٢٧٠٠ بائع
حاضر بصفاقس ٣١٨٠٠ بالاسم
مؤجل بسوسة ٢٢٤٠٠ بائع
مؤجل بصفاقس ٢١٨٠٠ بالاسم

رفيع
حاضر بسوسة ٢٤٠٠٠ بائع
حاضر بصفاقس ٣٣٥٠٠ بالاسم
مؤجل بسوسة ٢٤٠٠٠ بائع
مؤجل بصفاقس ٢٣٥٠٠ بالاسم

جيد
حاضر بسوسة ٢٣٥٠٠ بائع
حاضر بصفاقس ٢٣٠٠٠ بالاسم
مؤجل بسوسة ٢٣٥٠٠ بائع
مؤجل بصفاقس ٢٣٩٠٠ بالاسم

فضيخ (درجة الحموضة ٣)
حاضر بسوسة ٢٣٠٠٠ بائع
حاضر بصفاقس ٢١٨٠٠ بائع

معصرى (درجة الحموضة ٥)
حاضر بسوسة ٢٢٤٠٠ بائع
حاضر بصفاقس ٢١٤٠٠ بالاسم
مؤجل بسوسة ٢٢٠٠ بائع
حاضر بصفاقس ١١٦٠٠ بالاسم

صالح للتكرير
حاضر بسوسة ١٢٥٠٠ بالاسم
حاضر بصفاقس ١١٦٠ بالاسم

عمليات فى معابر البورصة بتونس وسوسة وصفاقس
جيد حاضر ٦٠٠٠ بـ ٣٢٧٥

ملاحظات

الايام التجارية هى فكرة اقتصادية طريفة وابتكار عبقرى بارع اراد الاتحاد الجهوى للصناعة والتجارة بصفاقس ابرازها للوجود منذ سنتين فشاء الكاهية البلدى الفرنسى المفوض حينذاك الهيمنة عليها فاهملت والغيت وانها لتتحقق هذه السنة بعناية المؤسسة التونسية القومية وتبرز للوجود قوية منظمة بارعة تعلن للوجود الحديث عن ذوق التونسى وعن جودة ابتكاره وغزير استعداده يجب ان يزور المرء هذه السوق المستحدثة ليشهد الى اى حد بلغ التفنن التونسى والى اية غاية اقتصادية عميقة يرمى هذا الحدث الجديد انها لنواة لمعرض سيكسون من اشهر المعارض العالمية وان النجاح الباهر الذى حازته والاعجاب الكبير الذى بهر زائريها والضيوف الوافدين عليها من خارج صفاقس بمافيها من تنسيق وذوق وتفنن وابتكار كل ذلك عناوين عن استعداد التونسى ذلك الاستعداد الذى ظهر فى اجلى مظاهره بالجناح التونسى فى معرض نيويورك ـ ان الايام التجارية بصفاقس هى سوق جامعة ضمت فى ابدع تنسيق كل ما حوته صفاقس من تجارة وصناعة وذوق وقد برز الابتكار فى كثير من الصناعات فبهر الابصار وان النبأ السار الذى زفه رئيس الاتحاد الجهوى لمنظمى تلك السوق وهو عزم السيد رئيس الحكومة بالنيابة والسيد وزير الاقتصاد القومى على زيارة هذه السوق لعنوان على ما تعلقه الحكومة من اهمية وما تبديه من رغبة فى تشجيع وتطور النشاط الاقتصادى فى شتى ميادينه فليبارك الله هذا الاندفاع الشعبى الموفق ولنسر على بركة الله فى مناهج الخلق والانشاء بمثل العزم وجدوة الابتكار اللذين تجليا فى الايام التجارية بصفاقس لنحقق لبلادنا ما نرجوه لها من تقدم وازدهار .

ما يهمك علمه

تليفونات النجدة

الارشادات ١٢
قسم الايقاظ ١٢
مصلحة الساعة ١٩١
برقيات ـ هاتف ١٤
بوليس النجدة ١٩٧
صيدليات كامل الليل ٠٧٩ ٢٦٠
صيدليات الى منتصف الليل ٩٠٤ ـ ٢٦٠ ـ ٠٣٣ ـ ٢٤٣ ـ ٩٩٥ ـ ٢٤٣ ـ ٨٨٥ ـ ٢٥٩ الى التاسعة ليلا : ٥١١ ـ ٣٤٠
مستشفى شارل نيكول ٩١٧ ٢٦٠
مستشفى الرابطة ٠٧٥ ٢٦٠
مستشفى فرحات حشاد ٧٩٤ ٣٧٤
مستشفى لوى فايار ٨١١ ٢٨٢
المستشفى الصادقى ٠٥١ ٢٦٠
التكسيات ٠٣٠ ٢٥٨
طبيب ـ قابلة ـ ممرض ١٩٧
رجال المطافىء ١٩٨
الهلال الاحمر التونسى ٠٢٣ ٢٦٠
مفن فى طريقها الى تونس ٠٠٠ ٢٤٠
جمعية الرفق بالحيوان ٤١٢ ٢٥٨
رفع الحيوانات الميتة ٠٣٥ ٢٨٠٠

المدرسة الفلاحية بسيدى الناصر ـ مقرن
اعلام مزايدة

ان المدرسة الفلاحية بسيدى الناصر ، مقرن ، تضع بالمزايدة لزمة المواد الغذائية لتلامذتها لمدة تبتدىء بغرة افريل ١٩٥٧ الى موفى مارس ١٩٥٨ (خبز ، لحم عطرية)

الطلبات تقدم فى ظروف مضمونة الوصول باسم مدير المكتب قبل يوم ٢٩ افريل ١٩٥٧ آخر اجل .

لجميع الارشادات التكميلية ومراجعة كراس الشروط خاطبوا مدير المدرسة

اذاعة تونس

يوم الثلاثاء ٢٣ رمضان

١٣،٠٠ اغانى بدوية
١٣،١٥ الشعر الملحون للسيد على ما مغلى
١٣،٢٥ موسيقى بدوية
١٣،٣٠ ركن المنزل
١٣،٤٥ منتخبات من الاسطوانات
١٤،٠٠ الاخبار والبلاغات المحلية
١٤،٢٠ تمثيلية
١٥،٠٠ انتهاء الاذاعة

اذاعة المساء

١٨،٠٠ مختارات من الاغانى
١٨،٣٠ موجز الانباء
١٨،٤٠ حديث السيد ابو القاسم محمد كرو
١٨،٤٥ التوقيت المحلى والقرآن الكريم واذان المغرب
١٩،٠٥ تلاوة البرنامج
١٩،٠٨ موسيقى عزف فرقة المحطة
١٩،٢٠ حفلة غنائية شرقية
١٩،٤٠ حديث السيد منير شباه
١٩،٥٠ فاصل موسيقى
٢٠،٠٠ الاخبار ـ صوت الجزائر
مسمر السيد عبد العزيز المروى
٢١،٠٠ مختارات من الاغانى
٢١،١٥ بين السيدات : اعداد السيدة ناجية ثامر
٢١،٣٠ امراة تغنى
٢١،٤٥ التهوض الاجتماعى
٢٢،٠٠ حفلة غنائية
٢٢،٣٠ تمثيلية قصيرة
٢٣،٠٠ حفلة خارجية
٢٤،٣٠ الاخبار
٢٤،٤٥ القرآن الكريم
٠١،٠٠ انتهاء الاذاعة

نظرة الاحداث

ان الازمة الاردنية الجديدة التى تتسبب فيها كل من الجنرال علي ابو نوار والجنرال الحيارى الذين تحولا الى سوريا بعد ان تخليا عن القيادة من شانها ان تحدث فتنة جديدة بالشرق الادنى

وتقول الاخبار الواردة من القاهرة انه من المحتمل ان تكون بعض القوات العراقية قد تسللت الى العراق واخذت ترابط بالشمال الغربى من عمان الى جانب قوات سورية اخذ عددها يتزايد ويتكاثر

ويبدو ان رئيس الجمهورية السورية السيد شكرى القوتلى الذى تخابر هاتفيا مع الملك حسين قد طلب منه ان يحدد عاقبة التدخل العراقى فى حين انه يتعين على الملك حسين ان يتوجس خيفة من السوريين الذين يناصرون اعداءه اكثر من العراقيين

الصدد ان من بين هؤلاء الوزير السابق لشؤون خارجية سوريا الذى اخذ على حسابه مسؤومية التهم التى الصقها الجنرال الحيارى بالملحقين العسكريين الغربيين بعمان والتى من شانها ان تضر بسيادة الدولة الاردنية

هذا وكان من المقرر ان تعقد احزاب اليسار المناصرة لحكومة النابلسى سلسلة من الاجتماعات امس لتحديد موقفها . اما الملك حسين فيبدو انه يحاول ان يوجد حلا وسطا رغبة منه فى المحافظة على عرشه . فقد صرح الرئيس الحالى لحكومة الاردن الدكتور حسين الحالدى ان الملك مستعد للعفو على كل من الجنرال نوار والحيارى اذا هما قبلا ان يعودا من سوريا . ولكنه فى نفس الوقت حدد التنازلات التى كان فى امكانه ان يمنحها للعناصر الموالية لمصر وللاتحاد السوفياتى وذلك باعلانه عن استعداده لقبول مبعوث رئيس الولايات المتحدة الم . جامس ريتشاردس للتباحث معه فى مشروع ايزنهاور . ومن المعلوم ان الم . ريتشاردس هو الان بالخرطوم بصدد اجراء محادثات مع القادة السودانيين

أسبوع الاعمار فى العراق

لمبعوثنا الخاص بسوراوى الملوح

مجد عائلة شريفة وحزم ملك شاب عربون لمستقبل احسن فى العراق

يواصل اليوم ملك العراق الخطة الحكيمة التى رسمها له وللعراق عامة جده النبيل الملك فيصل الاول وجلالة الملك فيصل الثانى يوطد العزم على متابعة السير ببلاده حتى تحتل المنصب اللائق بها فى بودقة دول الشرق الاوسط تلك المكانة المرموقة التى ماانقطع يتبواها منذ اقدم عصور التاريخ والملك يستمد اليوم كل نشاطه وحزمه من ذلك المجد التالد الذى خلده آباؤه واجداده الكرام

تاريخ العائلة المالكة

ينتسب جلالة فيصل الثانى الى تلك العائلة العربية الهاشمية الشريفة التى انجبت للعالم العربى ابطالا وابطالا وهذه العائلة قديمة بقدم الشرق العربى غير ان تاريخ العراق الحديث ابتدا بعهد فقيد العروبة الملك فيصل الاول جد الملك الحالى

بطل العروبة ومؤسس العراق الحديث

كانت الحالة مضطربة كل الاضطراب بالعراق غداة جلاء قوات الاحتلال التركية عن هذا البلد العربى . وكانت البلاد مرتعا لاطماع مختلفة منها السياسى ومنها الاستعمارى فلم تكن الحدود القومية واضحة المعالم ولا الاتجاهات .

غير ان تربع الامير فيصل ابن زعيم العروبة الملك حسين على عرش العراق كان نقطة الانطلاق فى تاريخ العراق الحديث وكان هذا الملك فى ذلك العهد من اعظم رجالات العرب واشدهم غيرة على القومية العربية الناشئة فاحتل لذلك مكانة خاصة فى قلوب الوطنيين العراقيين واحرز على فوز منقطع النظير اذا نادى باستحقاقه للملك ست وتسعون فى المائة من العراقيين

ولقد جلبت له اسفاره الكثيرة واقاماتها الطويلة باوروبا عطف رجالات الحكومات الغربية واحترامهم وكانت هذه كلها اسبابا استخدمها الملك البطل فى سبيل توطيد استقلال بلاده وبعث حياته من جديد حياة تليق بتلك الفترات الخالدة التى عاشها العراق فى غابر الدهور وقديم التاريخ .

وكان هذا الملك يحيا حياة بسيطة متصلة كل الاتصال بالشعب كما كان يقدر الدور الذى ستلعبه الثقافة والتقدم الحديث فى مستقبل العراق وقد اقام هكذا حياة العراق الحديث على دعائم واسس قويمة عتيدة مهدت له سبيل التقدم والرقى . وقد حقق هكذا قبل وفاته الكثير من الغايات السامية التى يسعى اليها طيلة حياته اذ ضبط حدود البلاد وركز سيادته وهيا له دستوره واتم تنظيم شؤونه الادارية والاجتماعية

ولقد كانت وفاته خسارة فادحة الحقت ببلاده غير ان الاسس القويمة التى اقام عليها حياة البلاد قد مهدت السبيل الى الازدهار العظيم الذى يشاهد اليوم فى العراق

ملك شاب ناشط : احسن خلف لاحسن سلف

ارتقى الملك غازى على عرش العراق ولم يبلغ بعد الثانية والعشرين من عمره . وكان مثقفا ثقافة واسعة انتهاها من كلية «هارووى» بانفلتيرا ثم اتمها بالكلية الحربية ببغداد وكان الملك غازى من دعاة التجديد ولوعا بكل ما تنتجه التقدم الآلى والصناعى ولوعا ايضا بالرياضة البدنية فى جميع انواعها وصنوفها فكان يسوق طائرته بنفسه ويشارك مشاركة فعالة فى التجارب التى يقوم بها جنوده فى مختلف معسكرات العراق .

ولم يكتف بهذه الصفات بل كان يضيف اليها حباجما لبلاده ولرعاياه اذ وزع على المعوزين منهم القسم الكبير من ثروته ومن املاكه الخاصة . وكان طيلة عهده حنونا نبيلا عطوفا يعين الفقراء ويهتم اهتماما خاصا بشؤون شباب البلاد .

وقد تزوج سنة ١٩٣٤ بابنة عمه الاميرة عالية وانجب ولدا هو صاحب الجلالة الملك فيصل الثانى

ولقد تمكن الملك غازى فى الفترة القصيرة التى سهر فيها على حياة العراق من جلب احترام الاجانب فانحازت له قلوب الشعب واعجب به شبان البلاد ، ايما اعجاب ... ولكن قسوة الدهر لم تمهله فاختطفه المنون اثر حادث سيارة ولم يقض بالملك الا سنوات قليلة لم تمكنه من انجاز جميع البرامج الديموقراطية التى كان ينوى تحقيقها

امير ديبلوماسى وحكيم

وبعد وفاة الملك غازى عين الامير عبد الاله وصيا على العرش وولى عهد للملك فيصل الثانى وقد سهر على سير البلاد طيلة السنوات الصعبة التى عاشها العالم ايام الحرب العالمية الثانية

وقد تمكن بفضل حكمته من السير بالبلاد سيرا محكما رصينا

نظام العراق ودواليب الحكم فيه

بعث دستور العراق الى حيز الوجود فى الواحد والعشرين من شهر مارس سنة ١٩٢٥ وحور مرتين الاولى فى شهر جويلية سنة ١٩٢٥ والثانية سنه ١٩٤٣ وهو يحتوى على ١٢٥ بندا تنص على مدى مهام الملك كما تحدد واجبات الرعايا وحقوقهم وهو يضبط ايضا دواليب الحكم ونظام البلاد التشريعى والادارى

للعراق مجلسان مجلس شيوخ ومجلس النواب ويتكون مجلس الشيوخ من شخصيات لا يقل عمر كل واحد منهم على الاربعين يقع اختيارهم من طرف الملك من بين اولئك الذين بذلوا خدمات مشهودا لهم بها فى صالح الوطن والذين يتمتعون خاصة بثقة الشعب ، اما النواب فينتخبون بنسبة نائب عن عشرين الف ساكن وفى الفترة الحالية التى تعتبر كفترة انتقالية ترمى الى الخروج بالبلاد من نظام الاقطاع الى نظام اكثر ديموقراطية فان الانتخابات تقع على مرحلتين اثنتين ولا حق فيها للنسوة ودورة كلتا المجلس تدوم ستة اشهر من شهر ديسمبر الى شهر ماى

والحكومة تتابع اليوم تحقيق برنامج تشييد عمارة المجلس وهو عبارة عن عمارة شامخة ضخمة تضم تسع قاعات للاجتماعات العامة وبها عدد كبير من قاعات المطالعة والاستراحة كما يوجد بها مكتبة متسعة الارجاء يجد فيها النواب كل ما هم فى حاجة اليه من المطبوعات والنصوص والتقارير والمراجع ، اما قاعة الجلسات العامة فقد اعدت لتحتوى على اكثر من مائتى وعشرين نائب ولا ننسى فى عرضنا السريع تلك القاعات المخصصة بهذه العمارة والتى اعدت للصحف ولوكالات الصحافة ولاجهزة الاذاعة والتلفيزيون

وشهد الصحفيون القادمون من جميع انحاء العالم بمناسبة اسبوع الاعمار ان اجهزة العمارة من احدث ما يوجد اليوم بالعالم .

فقد اعد مثلا جهاز خاص للسهر على عمليات التصويت وذلك بواسطة ازرار تضبط عملية الحصر ثم تعلن بالنتائج النهائية ، هذا وجهاز الاضواء من احدث الاجهزة ...

يقوم مجلس الوزراء باعباء السلطة التنفيذية وهذا المجلس يعين من طرف الملك ولكنه مسؤول امام مجلس النواب .

بالعراق ١٤ لواء يسهر عليها متصرفون مسؤولون امام وزير الخارجية وينقسم كل لواء الى ٦٩ مقاطعة والى ١٦٩ ناحية يسير شؤونها مديرون

والبلاد تنقسم ايضا الى ٦ مقاطعات تشريعية بكل واحدة منها مجلس عدلى ودائرة استئناف كما يوجد بالعاصمة مجلس تعقيب ودائرة استئناف عليا ،

ويستخدم الملك جميع هذه النظم الحكيمة وكل ما يخول له الدستور من حقوق ومهام فى سبيل مصلحة البلاد وهو لا ينفك يعمل على ادخال جميع الاصلاحات الحديثة التى ستجعل من العراق بلدا فى مقدمة البلدان المتحضرة المتعصرة وما هذه الا مكانة يستحقها العراق ذلك البلد الذى مملات مختلف اطوار عصوره اجمل صفحات التاريخ ولا يخفى ان الامكانيات الجبارة التى يتمتع بها العراق انما هى من الامور التى تهيء للبلاد السير فى سبل التقدم والرقى وذلك بفضل تحقيق تلك التصميمات الجبارة التى توضع كل يوم ويشرع فى تطبيقها يوميا والتى ستحقق ولاشك للعراق مستقبلا احسن وحياة مزدهرة .

— يتبع —

أسباب اهتمام الولايات المتحدة بقناة السويس

تعليق لوكالة هوندار

نالت المباحثات الاخيرة حول تصفية مسالة قناة السويس جارية فى الفترة الاخيرة بين الولايات المتحدة ومصر . وكذب ناطق باسم وزارة الخارجية الامريكية ما يشاع من فشل المباحثات بين مصر وامريكا حول مستقبل نظام وقانون قناة السويس . واكد الرئيس ايزنهاور فى اجتماعه الصحفى الاسبوعى اقوال الناطق الامريكى — فقال ان المباحثات مع مصر ماتزال جارية، وترجح الولايات المتحدة الانتهاء الى اتفاق مرض الا انه ليس فى وسعه التاكيد بمدى استمرار المباحثات المصرية — الامريكية . ويعود اهتمام الولايات المتحدة بمسالة قنال السويس الى سببين :

اقتصادى — مالى، وسياسى، — دولى . فاهتمامها الاقتصادى — المالى يعتبر غير مباشر اذا قورن بمصالح فرنسا وانقلتيرا المباشرة . فالامريكيون كانوا يملكون الفى سهم فحسب من اسهم الشركة القديمة البالغة عددها ٨٠٠ الف ، وهذا ما ييسر المجال للولايات المتحدة لاتباع سياسة مستقلة لاتتقيد فيها بمصالح حكومية اوفردية الا ان الحكومة الامريكية ليس فى وسعها ان تقف مكتوفة الايدى امام مصالح شركات البترول العظمى فى الحاضر والمستقبل بعد تاميم شركة قناة السويس .

ولوحت امريكا بمد خط انابيب جديد للبترول من مصادر البترول العربية فى المملكة السعودية والعراق الى اسرائيل — وهذا المشروع وهمى .

واما ان تضاعف الولايات المتحدة الهمة لزيادة انتاج البترول فى اراضيها او فى بلاد اخرى بامريكا اللاتينية ، فهذا ما لاترغب فيه شركات البترول التى تحتفظ بحقول النفط الامريكية كمصادر احتياطية ضئيلة الانتاج حاليا ، على ان تنعش انتاجها فى حالة طوارىء الاعتداء على امريكا

اما الخسائر الاجلة ان قريبا ام بعيدا فتظل ماثلة فى ان تقدم الدول العربية منتجة البترول على تاميم مصانع ومعامل واجهزة البترول التى تملكها الشركات الامريكية والانقليزية فتصبح الخسائر التى تملكها الشركات الامريكية (كالارامكو) جسيمة ، وان كانت ستصبح كارثة على الاقتصاديات الانكليزية . فلا يخفى ان الروابط بين الشركات الامريكية والبريطانية وثيقة بحيث تدعو الامريكيين الى اغاثة حلفائهم الانكليز مما تنجم عنه نتائج خطيرة فى سوق البترول العالمية والمالية الامريكية . وفعلا كانت هذه المسالة من ضمن الموضوعات التى تناولها الرئيس ايزنهاور ورئيس الوزارة البريطانية ماك ميلان فى برمودا . اما الاهمية الدولية فمن الخطورة بمكان عظيم سواء للدوائر الحاكمة الامريكية ام البريطانية ام الفرنسية . وهى كالعامل الاقتصادى — المالى ، ذات طبيعة مزدوجة . اولا ان يهب العالم العربى من المشرق الى المغرب لمناضلة فرنسا فى الجزائر وتهديد القواعد الامريكية فى مراكش وليبيا والقواعد البريطانية فى برقة والعراق

وان كانت المصالح الامريكية الاقتصادية والمالية المباشرة ليست من الجسامة شان المصالح الانكليزية — الفرنسية ، الا ان حكومة الولايات المتحدة حريصة على الحيلولة دون وقوع ارتباكات وتورطات حربية فى مرحلة دولية على جانب من الدقة .

ومن جانب آخر تدعو غلبة المصالح السياسية الدولية الامريكية الى تاييد حلفائها الانكليز والفرنسيين الى ابعد حد

وحرص امريكا على ترضية حلفائها ، ومصر والعرب ، ومصالح شركات البترول يزج بها فى معضلة معقدة ، بالاضافة الى اسباب ثانوية اخرى ..

كحرصها على اجتذاب عطف واصوات الطوائف الاسرائيلية القوية فى الولايات المتحدة ، واصحاب المصالح القطنية الذين يعارضون فى مساعدة امريكا لمشاريع الرى المصرية ، منافسة منهم للقطن المصرى الذى يزيد بتحقيق هذه المشاريع ، مما يستتبع تدهور اسعار القطن الامريكى فى السوق العالمية

فلاعجب بعد ان ظل فوستر دوللس محافظا على تسوية مسالة السويس بين الولايات المتحدة ومصر مبدئيا ثم اقناع الدول المنتفعة بالقناة بهذه التسوية المصرية — الامريكية اذا وفق اليها .

مقتطفات

لما ذا ازداد مرض السرطان

باد بيرمونت — المانيا الغربية عزا خبير المانى فى مرض السرطان ازدياد سرطان الرئة والكبد فى اوروبا واميركا الشمالية خلال العقود القليلة الماضية الى وباء الانفلونزا الذى انتشر سنة ١٩١٨ والى ازدياد مرض اليرقان

وقال البروفيسور دولمان امام مؤتمر للابحاث الطبية عقد امس ان القول بان ازدياد تدخين السجائر فى هذه المناطق قد ساعد على ازدياد حالات السرطان مبالغ فيه .

ومضى يقول ان الابحاث الاخيرة اظهرت بعض الاحتمال ان زيادة حوادث السرطان فى الرئة والكبد له علاقة وثيقة بتشبع الجسم بجراثيم كجراثيم الانفلونزا فى سرطان الرئة وجراثيم اليرقان فى سرطان الكبد

وقال انه لا يمكن اعتبار وباء الانفلونزا سنة ١٩١٨ او حوادث اليرقان اسبابا وحيدة اوسياسية للسرطان ولكن وجود الجراثيم بكثرة ولمدة طويلة فى الجسم يحدث تغيرات عضوية فى الرئة والكبد تنزع الى خلق ظروف ينجم عنها السرطان . وذكر انه فى البلدان التى لا يتشبع فيها جسم الانسان بمثل هذه الجراثيم كاليابان واسلندا تبلغ اصابات السرطان نفس النسبة التى كانت فى اوروبا واميركا الشمالية قبل وباء الانفلونزا وازدياد حواد اليرقان .

طرائف الأنباء

مرشد للقلب ..

ينقذ الحياة

اكتشفت آلة صغيرة يمكن حملها بسهولة مهمتها مراقبة حركات القلب بدقة تامة

وهذه الالة اطلق عليها اسم « مرشد القلب » لانها تقوم بارشاد الاطباء الى مدى ما يؤديه القلب من عمل حتى عند المرضى الذين يعانون من الصدمات القلبية الشديدة

وهذا المرشد يشتغل بواسطة الاقطاب الكهربائية الموجودة فى جهاز الاكترو كارديوجراف المثبت فى معصم المريض ويقوم بتحذير الاطباء اثناء اجرا لعمليات الجراحية

الطفل الذئب

اخبرت وكالة الانباء الهندية ان بعض الصيادين قد عثرو فى جهة تاجحال على « طفل ذئب » سنه اربعة اعوام وقد سلموه لاهله من سكان تلك الجهة الذين فقدوه منذ ثلاث سنوات . وكان قد اختطفه الذئاب وربته احدى انثاهم

شتان بين الاثنين . الاولى سنها ٢٢ سنة وتزن ٤١٤ رطلا اما الثانية التى سنها ٣٠ سنة فلا يفوت وزنها ١٢ كيلوغراما وطولها ٧٠ سنتيمترا ، كانتا الانستان محل اعجاب الجماهير فى معرض العرش بالمانيا .

مرض الصحافة الفرنسية

حرب الجزائر تهدد اقتصاد فرنسا

ان الاضرابات التى اجتاحت فرنسا هذا الاسبوع والمشاكل المالية التى تعترض سبيل حكومة فى مولى والتطورات التى جدت فى الاردن وقنال السويس الى غير ذلك من الحوادث العالمية لم تصرف اهتمام الصحافة الفرنسية عن حوادث الجزائر فخصصت جانبا هاما من اعمدتها الى تلك الحوادث والى التعاليق عليها :

ونحن ننقل فيما يلى بعض هذه التعاليق :

يعلق (جاك فوفيت) فى جريدة (لوهيوند) المستقلة عن الاجتماع الذى عقده الوزراء والمسؤولون الاشتراكيون فى قصر ماتينيون فيقول :

.. ان تصميم الاوروبيين المقيمين بالجزائر على رفض كل حل من شانه ان يعدل الوجود الفرنسى) ويغير الوضع الحاضر بالجزائر ، وتمسك زعماء الثورة الجزائرية بموقفهم ورفضهم لاى عرض تتقدم به الحكومة . كل ذلك يدل على صعوبة انجاز وقف القتال او حدوث مفاوضات بين الطرفين . ومما لا شك فيه ان التمادى فى الحرب سيضع الحكومة كما يضع الحزب الاشتراكى نفسه امام مشاكل عويصة سواء من حيث الامكانيات المادية او من حيث النتائج التى ستسفر عن الحرب . وهل تستطيع الحكومة وحدها ، او حتى بمشاركة الحزب ، ان تواجه حربا ثورية بوسائلها الخاصة .

واذا حافظت الاحزاب اليمينية حتى الان ، على الحكومة الاشتراكية ، فما ذلك الا بفضل وجود المسيو لاكوست على راس ادارة الجزائر وبفضل النشاط الذى يقوم به هذا الوزير الذى يرضى اليمينيين .

وفى نفس الجريدة (راى حر) للمسيو (بيار مارسيهاسى) النائب بمجلس الشيوخ الفرنسى يعرب فيه عن تعلقه بالجزائر وعن واجب فرنسا فى المحافظة على هذه البلاد . فيقول :

... ان علينا واجبا عظيما نحو انفسنا ونحو وطننا الذى يجب ان نحبه كما نحب امهاتنا . ولو تركنا افريقيا الشمالية لكان ذلك تنكرا منا لماضينا العالق باجسامنا وكفرا بما قام به جيشنا من نشاط وما قدمه من تضحيات ، ولظن شبابنا ان المرء لا يعيش الا لنفسه وانه لا علاقة له بما سبقه من اجيال .

اما المسيو (سوفر) المسيحى التقدمى فهو يثور ضد الحكومة ويتهمها بالمغالطة والافتراء وذلك فى جريدة (تموانياج كريتيان) اذ يقول :

ان الرجال الذين يسوسوننا ويحكموننا يبرهنون عن ضئالة فى التفكير وسخافة فى الراى عندما يحاولون ان ينكروا ما ارتكبته وما زالت ترتكبه السلطات فى الجزائر من اعمال شنيعة . وهم يقيمون الدليل بذلك على عجزهم وعلى ان الحالة بالجزائر تتجاوز قدرتهم وسنتمادى نحن فى فضح الحقائق والاصداع بالحق . فوسائل التعذيب قبيحة لا يمكن ان يقبلها منطق سليم ولا ان يرضى عنها ضمير طاهر . وهذا التعذيب شائع العمل به فى الجزائر بدون اى شك . والحكومة تغالط عندما تقول انها عازمة عن ارسال لجنة ، فسيبقى عمل اللجنة عقيما .

ويثور (روبير بونى) على الحكومة ايضا فى جريدة (الاورور) اليمينية ولكن ثورة الرجعى المتطرف وهذا بعض ما قاله :

لا شك ان فرنسا تجتاز اوقاتا حرجة وان اعداءها يعملون على عرقلة سيرها سواء فى داخل البلاد ام فى خارجها .

ولغريب ان تقف الحكومة امام هذه الصعوبات

البقية على ص ٥

الرياضة

مسرحية جامعة العاب القوى وكبتنها الاولمبية الخيالية

بقلم برهوم

جلسنا هذا الاسبوع جمهرة من الاصدقاء الرياضيين نتحدث كالعادة عن مشاكل الرياضة والرياضيين ، فسالني بعضهم بقوله : ما هو موضوع حديثك هذه المرة فاجبته باني انوى ان لا اكتب شيئا لافسح المجال لمختلف الانباء الرياضية مادامت جامعاتنا البعض منها ظل حقلا لتجارب الهواة ؟؟ التي طالما احدثت بعدم ادراكها الفوضى في اوساطنا الرياضية وكاد يكون الجهل من الاسباب الرئيسية لتدهور الرياضة ببلادنا . نعم الجهل ومع ذلك فانك حين تجلس مع البعض من هؤلاء المخدرين بشهوات الكراسي والتمرغ في الاندية والهيئات والجامعات فانه يحاول ان يشعرك فورا بانه يدعي المعرفة ويدعي قوة الارادة ويدعي سلامة المنطق وسلامة التشريع والقرارات حتى اذا ما اردت ان تتحدث امامه عن لعبة ما او ناحية فيها سرعان ما يقاطعك ويهز راسه بانه يعرف مقدما ما تريد ان تقوله وانه سبق له دراسته .

وذكرت لهم بهذه المناسبة المسرحية الاخيرة التي كلفت نفسها جامعة العاب القوى ان تقدمها لنا بعد ان تقمص افرادها دور العدائي السابق الى تاسيس اللجنة الاولمبية المزعومة وتتجسم هذه المسرحية في بلاغ مضحك صدر عن جامعة العاب القوى مؤخرا ونشرته مختلف الجرائد التونسية تدعو فيه نواب الجامعات الى جلستها التي ستكون فيها لجنة تونس الاولمبية ويقول البلاغ بما ان الانضمام في اللجنة الاولمبية الرياضية يتطلب بادىء ذي بدء الاعتراف بجامعاتنا من طرف الجامعات العالمية لذا فالدعوة موجهة بالخصوص الى الجامعات الثلاث التي انخرطت في سلك الجامعات العالمية واتمت الاجراءات اللازمة كتجديد عضوية افرادها بعد انتخابهم وتسميتهم من طرف انديتها الجمعية العمومية التابعة لها - وهذه الجامعات هي جامعة الدراجات والبزبول - والبول - اي كرة الحديد - التي تلعب - رادسول - قلت لاصدقائي تصوروا ان لجنة تونس الاولمبية المنتظرة متكونة من اربعة العاب منها لعبة البزبول التي لم تكن في يوم من ايام حياتها لعبة اولمبية وكذلك لعبة البول - التي لم نسمع لحد الان منذ بداية الدورات الاولمبية الى دورة ملبورن الاخيرة ان هذا النوع من الرياضة كان ضمن الالعاب المدرجة في برامجها :

ترى ما هو الداعي لتاسيس لجنة اولمبية (مستقلة - من هذا القبيل دون بقية الالعاب ؟

وهل هناك دورة اولمبية تنتظرنا حتى اسرعنا بها لاننا نخشى ان يفوتنا قطارها كما فاتنا قطار ملبورن ؟؟ والحال كلنا يعلم ان الدورة الاولمبية القادمة موعدها عام ١٩٦٠ فعوض ان تفكر جامعة العاب القوى في تاسيس مثل هذه اللجنة الاولمبية السابقة لاوانها من جهة ومن جهة اخرى لم تشمل كافة جامعات ضروب العابنا - الم يكن جديرا بها بان تفكر اولا في راس مالها الذي تنوى ان تشارك به في الدورات الاولمبية

فهذه مسابقة العاب القوى الاولمبية تحتوي على ٢٤ مسابقة في نوع الجري من مسافة ١٠٠ م الى جري مسافة المارتون ٤٢ كيلو فضلا عن مسابقة المشي وجري التتابع والحواجز فتجد ان ليس عندها ما تقدم جنب الامريكي بوبي موري الذي سجل مسافة ١٠٠ م ١٠ ثوان وخمسة اعشار مواجه الريح والروسي كيتس الذي طوى الارض طيا في مسافة ٥٠٠٠ م ومساحة ١٠٠٠ م فسجل في الاول ١٢ د و ٣٩ ثانية وستة اعشار وسجل في المسافة الثانية ٢٨ د و ٤٥ ثانية و ستة اعشار محطما في المسافتين ارقام زاتوبيك وما ادراك ما زاتوبيك بل لنترك الرجال جانبا فهذه سيدات استراليا في جري التتابع ٤ × ١٠٠ حطمن ارقام بطولة شمال افريقيا لنوع المسافة المذكورة فما بالنا بالرقم التونسي

اما في ضروب الوثب فليس عندها في الوقت الحاضر ما تقدمه للعالم لا من التونسيين ولا حتى من الفرنسيين ان كان ولا بد لا في الوثب العالي ولا في الوثب الطويل ولا في القفز بالعصا باستثناء اني اذكر شابا تونسيا يزعم انه بطل في الوثبة الثلاثية شاهدته يقفز امامي اخيرا مسافة ١٢ م و٢٥ ص يعني بينه وبين اصحاب المراتب الاخيرة في الدورات الاولمبية ثلاثة امتار تاخير ولا سبيل للتعرض الى الداكلتون

بقيت مسابقات الرمي - كالجلة - والمطرقة - والرمح فهل تستطيع جامعة العاب القوى ان تؤكد لنا ان لديها ولو نصف لاعب في هذا الضرب من ضروب العاب القوى كلا - كلا ابدا بكل تاكيد

زد على ذلك مستوى ارقام ابطالنا في الوقت الحاضر لا تخول لنا المشاركة بالمرة في المسابقات الدولية لان قبولنا وخاصة في العاب القوى يتوقف على تحقيق بلوغ المستوى الدولي المحدد زمنه ومسافته في شروط مثل هذه المسابقات

هكذا قلت وحدثت اصدقائي عن جامعة العاب القوى ومسرحية اللجنة الاولمبية الدولية التي كان من حقها اولا تحسين ارقامها وتعمل بجد ونشاط على رفع مستوى ابطالنا ونشر فنون العاب القوى باجمعها قبل ان تفكر في احداث لجنة اولمبية خيالية لو كانت على اصل لهان الامر هذا الذي جعلني يا اصدقائي انوي بان لا اكتب شيئا عن جامعتنا ما دامت حقلا لتجارب الهواة .

فرد احد الاصدقاء بقوله انى اراهنك انك ستكتب هذا الاسبوع في هذا الموضوع لانك لست من النوع الذي يدارى ولا يصارح بالحقيقة - وتذكرته اليوم وانا اكتب الموضوع باني خسرت معه الرهان

الفريق السويدي الايبك يتبارى في تونس

سوء تكوين المنتخب التونسي كان سببا في هزيمته الساحقة امامه

اما الترجي الرياضي فقد ادى واجبه دون اي تقصير

شهدنا هذا الاسبوع بمضمار الملعب البلدي الفريق السويدي الذي جلبته لنا جامعة كرة القدم بمناسبة انتهاء موسمنا الحالي وهذا الفريق غني عن التعريف في عالم كرة القدم اسمه - لايبك - من استوكهولم وهو فضلا عن كونه اول فريق فاز ببطولة اولمبية وكذلك ببطولة العالم الاولى من نوعها التي جرت في البرازيل فانتصاراته العديدة لا زالت ترددها ملاعب فرنسا وبلجيكا والنمسا والدنمارك والسويس وانقلترا وغيرها من فرق الدول كذلك ضيف بارضه مجموعة كبيرة من الفرق الدولية كالولايات المتحدة وفرق افريقيا الوسطى ويكفي للدلالة على مكانته عندما نقول ان فريق - لايبك - مكانته مرموقة اليوم في القسم الاول لاندية السويد منذ ثلاثين عاما ٨ مرات بطل السويد ومرتان محرز على كاس البلاد السويدية

قلنا شهدنا هذا الفريق الذي لعب بارضنا مقابلتين الاولى يوم السبت مع منتخب تونس انتصر فيها باربعة اهداف مقابل واحد نتيجة الشوط الاول واحد لصفر لفائدته وسجل هدف المنتخب التونسي الوحيد في الشوط الثاني اللاعب الجلاصي وباختصار خرج جمهور هذه المباراة بقدرما هو معجب بلعب الضيوف وما امتازوا به من صغر السن واللياقة البدنية والسرعة الفائقة والتحكم في الكرة والتحركات الخاطفة المتماسكة والتمريرات المرسومة التي تؤدي في السير وتتبعهم للكرة والاشتراك فيها والانقضاض عليها في ثقة . بقدرما خرج غاضبا على المنتخب التونسي وعابسا حائرا في تعليل حالة فريق المنتخب التونسي ان صح ان يقال انه واحد منهم يلعب لنفسه ليظهر وتراابطهم في اللعب وسوء تكوينهم كان سببا لهزيمتهم امام الفريق السويدي . بخلاف المباراة الثانية التي وقف فيها امامه عشية يوم الاحد فريق الترجي الرياضي وخرج منهزما بهدفين لواحد بعد ان تعادل معه طيلة المباراة كلها في اللعب والنتيجة عدا الدقيقة الاخيرة لان الفريق السويدي الذي وقف امامه الترجي موقف الند للند موقفا بتسجيل هدف الانتصار سجله - هولسن - اما هدفي المباراة فالاول سجله فريق السويد في الدقائق ٢٨ على طريق لاندر متوسط هجوم وتمريرة ساعده جونسون والثاني اي هدف التعادل سجله فدو ورسم الخطة له ابن عز الدين وانتهى الشوط الاول على هذه النتيجة التي ظلت كما هي الى آخر لحظة كما ذكرنا وفي الجملة ان الجميع في المباراة الثانية رغم هذه النتيجة استمتع بالكثير من الفن والالعاب الشيقة والاثارة والاعجاب مرتاحين لما بذله لاعبونا من مجهود في اداء واجبهم دون تقصير مع ما امتاز به الفريق السويدي من مهارة وبراعة

مثل الترجي في هذه المباراة الشنوفي - طاسكو - ادريس - نور الدين - محرز - عبد المجيد - البجاوي - فدو - ابن عز الدين - النحالي - يوسف

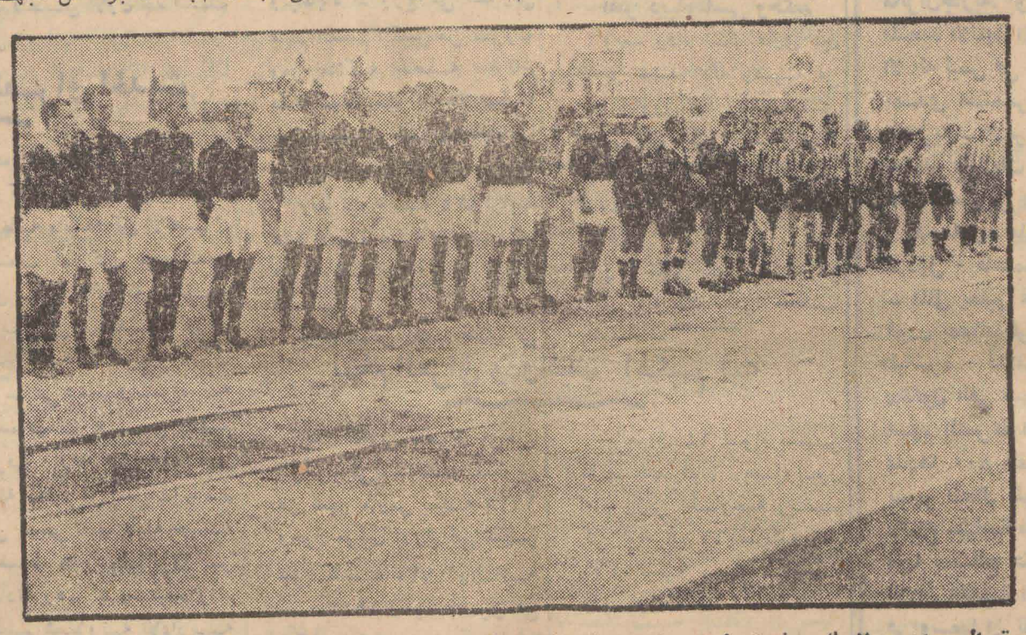

الفريق السويدي (لايبك) وفريق الترجي في وقفة استعراضية قبيل اللعب (تصوير سلام)

اخبار الاندية الرياضية بتونس

الزيتونة تفوز في كرة السلة بكاس دورة جمعية اورورا

نظمت هذا الاسبوع جمعية اورورا الايطالية دورة في لعبة كرة السلة دعت اليها جمعية ايطالية من القطر الطرابلسي الشقيق وكان النصر في هذه الدورة حليف الزيتونة التي انتصرت في دورة المباراة الاولى على الجمعية الرياضية الفرنسية كما انتصرت في المباراة الثانية النهائية التي اقيمت عشية يوم الاحد بقصر الرياضة على جمعية اورورا التي فازت هي ايضا في الدورة الاولى على جمعية طرابلس بـ ٦٦ اصابة مقابل ٤٨ وكان من نصيبها الكاس المخصص لهذه الدورة

الملعب التونسي والترجي الرياضي يحتفلان

منذ بضعة ايام احتفل الملعب التونسي بمركزه واقام حفلة طرب وسهرة شيقة بمناسبة فوزه ببطولة تونس لهذا العام . واحتفل الترجي الرياضي كذلك بمنزل السيد بن يدر واقام حفلة استقبال على شرف - الكاس - الذي ظفر به

وفي هاتين المناسبتين حضر كاتب الدولة للشباب والرياضة وفي كل منهما نوه وشجع ووجه وهنا وتمنى

البزبول

في بارك الرياضة جرت هذا الاسبوع مباراتان الاولى بين فريق الجان دارك الذي انتصر على فريق النسر بثمانية اصابات مقابل ثلاثة والثانية ما بين فريق اورت وكرتاج اوريول ختمت هذه المباراة لانتصار الفريق الاول على الثاني بستة اصابات مقابل اربعة

الاتحاد الرياضي التونسي

يقفز الى القسم القومي

تقابل عشية يوم الاحد الماضي في مباراة الملعب البلدي لاولى آخر الرياضي التونسي في هذه المباراة بهدفين لواحد مكنته بان يكون هو الظافر ببطولة تونس لهذا القسم وطبعا سيكون في الموسم القادم ضمن اندية جدول القسم القومي

الجزائري كريمو الجناح الايسر للاتحاد الرياضي التونسي في طريقه الى تسجيل هدف الانتصار بعد تخليصه من الظهر

مباراة القسم الثاني بين الاتحاد الرياضي التونسي والملعب الافريقي الذي كان يحتل المرتبة الاولى للقسم الثاني . متقدما على الاتحاد بنقطة واحدة لكن انتصار الاتحاد

نتظروا مجلة الشباب

بمناسبة رمضان
تذكروا بان
مغازة
* الشارع الخامس *
5ème AVENUE
تبيع باثمان بخسة

اليانصيب
الوطني الفرنساوي
في كل يوم الاربعاء
تخرج جائزة كبرى
وعدة جوائز عظيمة
حاولوا تسعدوا!

امة تنشئ الحياة
لكي مجموعة جديدة من بطاقات البريد مؤلفة من ١٢ بطاقة
كل بطاقة قطعة فنية ، وذكرى وطنية
انتاج مكتب الخماسي - تونس

الرياضة المدرسة والجامعية

الفائزون في بطولة تونس الجهوية لمختلف ضروب الالعاب

تونس

كرة القدم

الاصاغر : مدرسة خزندار

الاواسط : مدرسة العلوية ومدرسة ام هانى

الاكابر : مدرسة ترشيح المعلمين

كرة اليد

الادانى : مدرسة لوبى

الاصاغر : مدرسة لوبى

الاواسط : مدرسة الصادقية

كرة السلة

الادانى : مدرسة الصادقية

الاصاغر : مدرسة العلوية ومدرسة خزندار

الاواسط : مدرسة العلوية ومدرسة خزندار

الاكابر : مدرسة ترشيح المعلمين

كرة الطائر

الادانى : مدرسة حلق الوادى

الاصاغر : مدرسة العلوية

الاواسط : مدرسة العلوية

الجهة الغربية

كرة القدم

الاصاغر - المدرسة الثانوية بالكاف

الاواسط - المدرسة الثانوية الزيتونية بباجة

كرة السلة

الاصاغر : المدرسة الثانوية بالكاف

الاواسط : المدرسة الصناعية بالكاف

كرة الطائرة

الاصاغر : المدرسة الثانوية بالكاف

الجهة الجنوبية

كرة القدم

الادانى : المدرسة الزيتونية بصفاقس

الاصاغر : المدرسة الثانوية - ليسى - بصفاقس

الاواسط : المدرسة الثانوية - كولاج - بصفاقس

الاكابر : المدرسة الثانوية الزيتونية بصفاقس

كرة اليد

الادانى : المدرسة الابتدائية بالحرس

الاصاغر : المدرسة الثانوية ليسى - بصفاقس

كرة السلة

الادانى - ليسى صفاقس

الاصاغر : ليسى صفاقس

الاواسط : كولاج صفاقس

كرة الطائرة

الاصاغر : ليسى صفاقس

الاواسط : كولاج صفاقس

الجهة الوسطى

كرة القدم

الادانى : المدرسة الابتدائية بمساكن

الاصاغر : ليسى سوسة

الاواسط : ليسى سوسة

كرة اليد

الادانى كولاج سوسة

الاصاغر : المدرسة التكميلية بالمهدية

الاواسط : ليسى سوسة

كرة السلة

الادانى : ليسى سوسة

الاصاغر : كولاج سوسة

الاواسط : كولاج سوسة

كرة الطائرة

الادانى : المدرسة التكميلية بالمنستير

الاصاغر : ليسى سوسة

الاواسط : ليسى سوسة

الجهة الشمالية

كرة السلة

الادانى : المدرسة المختلطة بمنزل بورقيبة

الاصاغر : المدرسة المختلطة ببنزرت

الاتحاد العام التونسي للشغل ومهرجانات الرياضة في عيد غرة ماى

بمناسبة عيد الشغل يعتزم الاتحاد العام التونسي للشغل تنظيم دورة اولى من نوعها في كرة القدم تقام يوم ٢٨ افريل ويوم غرة ماى وابطال هذين اليومين ضيف تونس نادي الاتحاد الرياضي المراكشي والنادي الافريقي والاتحاد الرياضي التونسي ومنتخب من لاعبي الجزائريين المقيمين في تونس والترجي الرياضي وسنحضر اليوم بمركز الاتحاد لنستمع الى الندوة الصحافية الخاصة بهذا المهرجان الرياضي وجدول برامجه

سباق الدراجات كاستالانو - الاول . يليه ابن عبدا وابن الفضل

جرت صباح يوم الاحد مسابقة كبيرة في رياضة الدراجات مساحتها ١٦٠ كلم نظمتها جمعية الدراجات لبلدة منزل بورقيبة وانطلق المتسابقون من شارع محمد الخامس وعددهم ٣٧ متسابقا وعادوا بعد قطع مرحلة هذه المسافة على النحو التالي :

الاول كاستلانو - من نادي البريد التونسي

الثاني ابن عبدا - من الاتحاد الرياضي الاسلامي

الثالث ابن الفضل - من الاتحاد الرياضي الاسلامي

الرابع لوبيكلو - من نادي البريد

ولم يحضر هذه المسابقة كل من التواتي - والمرداسي - والطرفي - والحوات - والسويدي بعد ان اعلنوا استعدادهم للمشاركة

طالعوا
كل شيء بالمكشوف

اعلان غيبة
عدد ١٠

تعلن المراة البابة بنت علي بن البشير العقربي ان زوجها محمد بن محمد الونيسي المصراطي غاب عنها غيبة بعد وانقطاع وتركها بدون نفقة ولا كسوة وعليه فمن كانت له معرفة بمكان الزوج المذكور او مال له فليعلم بذلك السيد رئيس المحكمة الابتدائية بصفاقس في اجل لا يتجاوز الثلاثين يوما من تاريخ النشرة الثالثة لهذا وكتب في ٦ افريل سنة ١٩٥٧

رئيس المحكمة الابتدائية بصفاقس

عصفان الصدر
١٠ نجع رومة - تونس

بلدية قرطاج
اعلان كراء

وبعد فان رئيس بلدية قرطاج يتشرف باعلام العموم بان بتة كراء المحل الصيفي البلدي المعروف باسم (انفيتريت) باميلكار لمدة ثلاثة اعوام ابتداء من غرة ماى ١٩٥٧ الى ٣٠ افريل ١٩٦٠ ، ستقع ببلدية قرطاج يوم الاثنين ٢١ افريل ١٩٥٧ على الساعة العاشرة صباحا وآخر اجل لقبول المعروضات التي يلزم ان تكون مضمونة الوصول عين ليوم ٢٩ افريل على الساعة الثامنة صباحا ويمكن لمن يهمهم الامر الاطلاع على كراس الشروط ببلدية قرطاج في اوقات العمل .

رئيس بلدية قرطاج
محمد ابن الرائس

محكمة الناحية بالمنستير
اعلان بتة بيع
عدد ٣١٤

الثلاثة ارباع في النصف من كامل الثلاثة والعشرين اصلا زيتونا بالميمونة الكبرى من غابة المنارة مشيخة بنبلة مندوبية المنستير على ملك القاصرين صالح ولطيفة ولدي المديوني بن محمد العجمي علالي المنارى معدة للبيع لاخر راغب وستقع البتة بمحكمة الناحية بالمنستير يوم الخميس في ٢٩ ماى سنة ١٩٥٧ على الساعة الاولى بعد الزوال وجميع المصاريف على المشترى مع زيادة عشرة في المائة احتياطا يسترشد في ذلك كتابة المحكمة وحرر عن اذن السيد حاكم الناحية بالمنستير في ١٥ افريل سنة ١٩٥٧.

الجامعة الدستورية بفرنسا

اعمال مجلس الجامعة المنعقد بباريس

عقدت الجامعة الدستورية بفرنسا يوم الثلاثاء ١٦ افريل ١٩٥٧ من الساعة العاشرة صباحا الى السادسة بعد الزوال بباريس مجلسا جامعيا ضم علاوة عن هيئة الجامعة جميع رؤساء الشعب الدستورية بفرنسا وقد تناقش المجلس فى ثلاثة نقط :

١ ـ اعمال الجامعة السابقة (منذ المؤتمر الجامعى الى افريل) واعمالها المقبلة وقد قدم التقرير الاخ محمد شاكر الكاتب العام للجامعة

٢ ـ حالة العملة التونسيين القاطنين بفرنسا وقد حللها الاخ الطيب الناصفى كاهية رئيس الجامعة بباريس

٣ ـ الحالة السياسية واعمال المجلس الملى للحزب المنعقد يومى الخميس والجمعة ١١ و ١٢ افريل بتونس وقد شارك فيه الاخ الهادى البكوش رئيس الجامعة

مقررات مجلس الجامعة :

وقد تبادل جميع الحاضرين الاراء بكل شجاعة

وصراحة واتخذوا عدة قرارات هامة تتعلق بحياة الجامعة واعمالها المقبلة نخص بالذكر منها قرارا فى تحضير ملتقى جويلية المقبل للطلبة الدستوريين المنخرطين فى الحزب وقد تقرر عقده بمدينة صفاقس كما وافق مجلس الجامعة على اداء زيارات الى عدة جامعات وخصوصا جامعات الجنوب حيث يقضى الطلبة المشاركون فى الملتقى يومين يتسنى لهم اثناءهما ان يدرسوا عن كثب مشاكل تلك الجامعات ويتصلوا اتصالا مباشرا مع الشعب حتى يدركوا حاجياته وقضاياه

والجدير بالذكر هو ان الجامعة تعقد لاول مرة منذ تاسيسها مجلسا مثل هذا يضم مع اعضاء الجامعة جميع رؤساء الشعب ويرتبط هذا العمل الجامعى بالفكرة الجديدة لهاته السنة التى ترمى الى الاتصال المباشر والمتبادل بين هيئة الجامعة والشعب الموجودة فى مختلف البلدان الفرنسية وقد تكونت فى الاشهر السابقة شعبتان جديدتان بمدينتى « ديجون » و « ليل »

اما الشعب الموجودة منذ تاسيس الجامعة فهى شعبتان بباريس (للطلبة وللعملة) وشعبة ليون وقرونوبل وآكس مرسيليا ومونبالياى وتولوز وبوردو

من اعمال الجامعة فى الاشهر السالفة:

وقبل عقد هذا المجلس الجامعى كلفت هيئة الجامعة الاخ محمد شاكر كاتبها العام بزيارة مختلف هيئات الشعب بفرنسا لدراسة مختلف المشاكل الجامعية والجهوية وللتطلع عن آراء المنخرطين فى الحزب والتفاهم فى الصعوبات التى تعترضهم وقد وقعت هاته الزيارات فى شهر فيفرى السالف ودامت سبعة ايام (من يوم ١٥ الى يوم ٢١ فيفرى)

وقد استدعت هيئة الجامعة الاخ عبد المجيد شاكر مدير الحزب عند حلوله اخيرا بباريس لعقد اجتماع بجميع المسؤولين الدستوريين فى مختلف الهيئات فحلل اثناءه مختلف وجوه الحالة الراهنة فى تونس حزبيا وسياسيا واقتصاديا كما حلل جميع المواقف التى اتخذها الحزب اخيرا.

كما طلبت الجامعة من جهة اخرى جميع شعبها ان تحتفل رسميا بعيد استقلال تونس وزغم وسائلها الضيقة عقدت فى مختلف البلدان الفرنسية عدة احتفالات نجحت نجاحا باهرا والملاحظ ان الجامعة نفسها نظمت حفلا رائعا بباريس احتفت عنه الصحف التونسية آنذاك وحلل جميع الخطباء انجازات الحزب والحكومة كما اسهبوا فى الحديث عن المشكل الجزائرى والحوا على الاسراع فى ايجاد حل عادل للقضية الجزائرية حتى يصفو الجو فى الشمال الافريقى ويعود السلام ويصبح فى الامكان ايجاد وحدة بين الاقطار الثلاث ....

وكان الاشارة الى المشكل الجزائرى اثناء هاته الاحتفالات اقلقت بعض المسؤولين الفرنسيين حتى ان ممثل حاكم جهة تولوز

راى من المتحتم مغادرة قاعة الاحتفال محتجا بهاته الصفة على تدخل التونسيين فيما يسمونه « المشاكل الداخلية الفرنسية »

عن هيئة الجامعة

الكاتب العام ـ محمد شاكر

جامعة الجريد

مؤتمر شعبة الحضر

فى مساء يوم ٨ مارس ١٩٥٧ وعلى الساعة ٧ انعقدت الجلسة العامة لشعبة الحضر بتوزر وقد حضر نائبين عن الجامعة الاخوين سلطان العبيدى المكلف بالنهوض الاجتماعى وحسن النيفر المكلف بالشبيبة وبعد ان اجريت عملية التصويت اسفرت النتيجة عن الهيئة التالية:

الرئيس: محمد بن خليفة

الكاتب العام: محمد على بن خليفة

المساعد: عبد الحميد بن عبد السلام

امين مال: الهاشمى بن خليفة

شعبية هاتفة بحياة الجيش الوطنى التونسى وحكومتنا الشعبية ورئيسها المجاهد

امين مال مساعد: الجيلانى الساسى

المكلف بالدعاية: بلقاسم بن على الساسى

المكلف بالشبيبة: ابراهيم باهورى

المكلف بالنهوض: الحسين بن خليفة

ان المؤتمرين المجتمعين يوم

الائحة السياسية

٥٧/٣/٨ باندى شعبة الحضر الدستورية تحت اشراف جامعة الجريد الدستورية يؤيدون الحكومة الشعبية وعلى راسها المجاهد الاكبر الاستاذ الحبيب بورقيبة فى سياستها الرشيدة ويساندون موقفها من قضية الجزائر ويؤيدون الديوان السياسى تاييدا مطلقا ويسالون الله ان يكون فى عون الرئيس الجليل والحكومة الشعبية لما فيه خير الامة فالراى السديد

الائحة الاقتصادية

ان المؤتمرين المجتمعين يوم ٥٧/٣/٨ بنادى شعبة الحضر الدستورية تحت اشراف جامعة الجريد الدستورية يطالبون ما يلى:

١) تعبيد الطريق الواصلة بين الحضر بالدائرة البلدية

٢) جلب التيار الكهربائى للمشيخة المذكورة

تشغيل اليد العاملة

٤) جلب الماء الى المشيخة

٥) ايجاد معالج فى زمن الصيف ولاجل المستوصف عن الجهة لكثرة الحيوانات السامة بالجهة

اجتماع فرع الاتحاد النسائى بباجة

عقد فرع الاتحاد القومى للنساء التونسيات بباجة اجتماعا عاما بقاعة الافراح مساء الخميس ١٨ رمضان المعظم حضره عدد كبير من المواطنات . وبعد الترحيب بهن من طرف مسيرات الفرع وقع عرض شريط سينمائى

وما ان انتهى العرض حتى تناولت رئيسة الفرع الكلمة فاعلنت عن عزم الهيئة النسائية بباجة على ختان خمسة عشر طفلا من ابناء الفقراء واكسائهم وذلك ليلة عيد الفطر المبارك

ثم احيلت الكلمة بعد ذلك الى امينة المال فتعرضت الى مجلة الاحوال الشخصية واسهبت فى الحديث عن الفوائد المنجرة منها كما انتقلت الى موضوع البلديات وبينت الامانى الغالية التى يعلقها المواطنون والمواطنات على الانتخابات واختيار الاكفاء الذين سيكونون عند حسن الظن بهم بالسهر على مصالح مواطنيهم ورقيهم فكان لكلماتها احسن الاثر فى نفوس السامعات ثم اعلن عن انتهاء الاجتماع

اعلام من المصائف الاسلامية

تعلم جمعية المصائف الاسلامية والجولات كافة اعضائها من مديرين ومقتصدين ومدربات ومدربين انها عاقدة العزم على مضاعفة نشاطها هذه السنة ولذا ترغب منهم ان يوافوها بمطالبهم فى اقرب وقت ممكن كما ترغب من اعضائها القدامى ان يبعثوا لها بعناوينهم الخاصة حتى يتيسر الاتصال بهم عند الحاجة

الكاتب العام

نساط والي بنزرت

نشاط والى بنزرت

قام السيد محسن نويرة والى بنزرت باتصالات مع المنظمات القومية والشخصيات وذلك جريا منه وراء المصلحة العامة كما يستوجبه الوقت الحاضر فى خصوص اقبال تونس على معركة الانتخابات البلدية ففى يوم ٣٠ مارس اجتمع بمقر الولاية تحت رئاسة السيد الوالى نواب المنظمات الاتية:

الجامعة الدستورية مصطفى والى عضو المجلس التاسيسى . الجمعية الخيرية ونائب عن المهن الحرة . جامعة المتوظفين . الحجرة المختلطة . الاتحاد القومى للمزارعين التونسيين . الاتحاد العام التونسى للشغل الاتحاد التونسى للشغل . الاتحاد التونسى للصناعة والتجارة . والكشافة التونسية .

وقد دام هذا الاجتماع من الساعة الرابعة الى السابعة مساء استفاد فيها النواب من النصائح الثمينة التى قدمها السيد الوالى وقال ان الحكومة التى تضطلع بخلق دولة عظمى مثالية وتنشئها نشاة قوية عزيزة لابد لها من اعضاء تعتمدهم فى جميع الميادين الانشائية والعمرانية وبين لهم ان هذه الانتخابات المقبلة ستكون مدرسة لتدريب الشعب على الانتخابات الديموقراطية وستكون ايضا فرصة جديدة للاعراب عن وحدة الامة الغالية ووفائها والتفافها حول منقذها الاكبر رئيس الحكومة .

ثم تبودلت الاراء حول الوضع الحاضر وتحليل كامل للنظام البلدى تمكن كل من الحاضرين التزود بالمعلومات الصحيحة الحقة .

وفى يوم ١٢ افريل على الساعة العاشرة مساء بعد تدشين دار الطفولة براس الجبل نظمت شعبة المكان اجتماعا استمع فيه الحاضرون الى السيد محسن نويرة والى بنزرت يسدى لهم النصائح ويوجههم التوجيه الحسن ويحثهم على العمل والمثابرة لكى نلحق بالقافلة المتحضرة ونذهب عنا داء البطالة والكساد والفقر والتشرد فلاقت كلمته استحسانا من الجميع ورضاهم التام .

وفى يوم ١١ افريل نظمت مندوبية ماطر اجتماعا حضره نواب المنظمات القومية والشخصيات المدعوة من طرف المعتمد بمقر المندوبية وقسم الحوض اثناءه فى تحليل نظام البلديات وتبودلت فيه نفس الاراء والنصائح المذكورة .

وختم الاجتماع بعد ان تزود الجميع بمعلومات عن البلديات ونظامها فاه بها السيد محسن نويرة والى بنزرت .

الاتحاد العام التونسى للشغل

الاتحاد الجهوى بقفصة

تجديد نقابة الاشغال العمومية

عقد عملة الاشغال العمومية (قسم المياه) اجتماعا تحت رئاسة الاخ محمد فرحات وبحضور من العملة وبعد الاستماع الى الاخوان صالح بن ثابت وعبد الجواد ميلود حضره عدد كبير الاخوان الذين حللوا الوضع الراهن والحالة النقابية تكون مجلسهم النقابى على الصورة التالية

الكاتب العام: مقداد بن عمر عرفة

كاهيته: بوزيان بن محمد

الامين المال: محمد البشير بن عمر

كاهيته: احمد بن على بن ثابت

حافظ الاوراق: الناصر بن محمد

اعضاء: احمد بن عمر الترمسى محمود بن محمد ثابت

اجتماع عملة السكك الحديدية بقفصة

عقد عملة السكك الحديدية اجتماعا بدار الاتحاد الجهوى بقفصة التابع للاتحاد التونسى للشغل تحت رئاسة الاخ محمد العكرمى الكاتب العام للاتحاد الجهوى بالمكان . وبعد ان القى رئيس الاجتماع بسطة حول الحالة النقابية انتخبوا مجلسهم النقابى على الصورة التالية:

الكاتب العام: على بن طاهر

كاهيته: عبد العزيز خربوط

الامين المال: البشير الرقيق

كاهيته: محمد فرحات

اعضاء: محمود بن سعد

منصور بن محمد

ابراهيم كركابة

سعد بن خذيرى

حول الانتخابات البلدية بباجة

تنتظر كافة الاوساط المختلفة بفارغ ظهور قوائم المترشحين لبلدية باجة وخاصة قائمة النهوض الاجتماعى الحزبية وماذا تحوى جميعها من عناصر ذوى كفاءة ومقدرة قمينة بضمان سير البلدية ومصالح السكان ورقيهم ويعلق المتتبعون للاحداث القومية اهمية كبرى على تفهم ووزن المواطنين فى انتقاد ذوى الكفاءة للنيابة البلدية حتى يكون سيرها مضمونا .

اجتماع نقابة الحضارة بباجة

عقدت نقابة الحضارة المنضوية لواء الاتحاد الجهوى بباجة التابعة للصناعة والتجارة اجتماعا عاما اخباريا وذلك مساء يوم الاثنين ١٤ الجارى بالنادى المركزى للاتحاد الجهوى .

وزير الفلاحة يحاضر

احرار منزل بورقيبة عن الانتاج والاستهلاك

دعانا المجلس الاعلى للشبيبة الدستورية لحضور اجتماع تقرر عقده بقاعة ـ الاوليما ـ على الساعة التاسعة من مساء الثلاثاء ١٦ افريل تحت اشراف الاستاذ الفيلالى الذى قدم خصيصا لالقاء محاضرة قيمة عنوانها ـ الانتاج والاستهلاك ـ استمع لها المئات من احرار البلد . وقد استهل السيد الفيلالى محاضرته بالحديث عن الحالة الاقتصادية والاجتماعية بالبلاد مبينا النقص الفادح فى الانتاج فى حين ان الشعب التونسى شعب فتى يبلغ شبابه نسبة ٥٠ ٪ من مجموع السكان وهى نسبة تجعلنا نؤمن بفتوة شعبنا لنعتمده فى الايام العصيبة والليالى الحالكة ولهذا ينادى زعيمنا دوما بالانصراف الى العمل الجدى لتوفير الانتاج اذ بوفرته تتوفر الامكانيات لجميع المواطنين كى يعيشوا عيشة مواطن حر ذى كرامة بشرية له حقوقه وعليه واجباته . وتخلص بعد ذلك الى ذكر الارقام الموضحة لنسبة العمال بتونس حسب احصائية ١٩٥٦ التى تبين بوضوح توزيع العمل على النسبة التالية ـ ٩٠٠ الف عامل ـ منهم ـ ١٥٠ الف يعملون لمدة تسعة اشهر مقابل ٣٦٥ الف بطال والبقية يعملون عملا فلاحيا غير مستقر ولذلك كانت نتيجة العيش للتونسيين تتمثل فى النسب التالية ٢٠٠٠ عائلة تعيش بمعدل مليون ونصف الى مليونين من الفرنكات فى السنة مقابل ٣٠٠٠ آلاف عائلة اجنبية وثمانية وعشرين الف مواطن ٢٨٠٠٠ يعيشون بمعدل ـ ٤٥٠ الف فرنك فى العام مقابل ٣٠ الف من الاجانب و ١٨٠٠٠ الف مواطن يعيشون بمعدل ـ ١٤٠٠٠ ـ فرنك فى العام مقابل ٢١٠٠٠ الف من الاجانب . اما البقية التى تتمثل فى مليونين وسبعمائة الف تونسى فهم يعيشون بمعدل ١٦٠٠٠ ـ فرنك فى العام

وبالنظر الى هاته الارقام نلاحظ الانحطاط المهول فى كيفية الاستهلاك المرتبطة بالمدخول الشخصى ذلك ان الثروة التونسية المتمثلة فى مجموع انتاجها والمقدرة بمائة وستين مليارا من الفرنكات فى العام لو توزع توزيعا عادلا بين الطبقات نتيجة لنظام جائر قد مضى دون رجعة ذلك ان النظام البائد قد سلم قسطا وافرا من الثروة الى الاجانب ودليل ذلك هذه الارقام فالاراضى الفلاحية المنتجة وهى (٧٠٠ الف) هكتار بناحية الشمال قد استقر بها ٢٧٠٠ ـ معمرا وهى تساوى نسبة الخمسين من الاراضى التونسية وتبلغ كمية انتاجها ٧٠ ٪ من منتوج تونس الفلاحى وهكذا نرى الفرق بين العائلة التونسية التى تنتج لتعيش والعائلة الاجنبية التى تنتج لتتجر والنتيجة ان يقع تصدير ثلثى انتاج البلاد التونسية للخارج وفرنسا خصوصا نظرا لما يربطنا بها من روابط تملى علينا ان لا نبيع الا لها بما يناسبها من الاسعار وان لا نشترى الا منها بما ترضاه من الاثمان زد على ذلك ما نصدره اليها من مواد اولية كالحديد والحلفاء وغيرها بائمان طفيفة زيادة على خسارتنا لكمية وافرة من ساعات العمل التى تجلب لنا البطالة وتمنح غيرنا الربح الوافر والتشغيل الكامل . هذه اخواتى حالة ميزاننا التجارى فى عمليتى التصدير والتوريد وفى العمليتين خسارتنا وربح غيرنا نظرا لروابطنا مع فرنسا التى نعمل جاهدين للتخلص منها . واؤكد لكم وفرة انتاجنا ورغم ذلك نلاحظ قلة استهلاكنا اما السبب فلاننا نصدر لفرنسا ٤٥ ٪ من قموحنا الصلبة و ٥٠ ٪ من زيوتنا وهما مادتان اساسيتان لمعيشة التونسيين مستدلا على ذلك بما جاء فى ضبط الميزان التجارى لسنة ٥٣ـ٥٤ الذى بعنا فيه بفرنكات ـ ٤٠ مليارا واشترينا فيه بفرنكات ـ ٦٢ مليارا فكانت النتيجة اننا اشترينا باكثر مما بعنا بما قيمته ٢٢ مليارا من الفرنكات

والسبب الرئيسى فى ذلك ارتباطنا التجارى مع فرنسا كما قلت اوتبلغ نسبة صادراتنا اليها ٨٢ ٪ من مجموع صادراتنا والواقع ان ميزاننا رابح لو كنا غير مرتبطين ودليلنا على ذلك العبرة التى عشناها زمن الحرب العالمية الاخيرة حين كانت السوق الاروبية مغلقة كان ميزاننا التجارى رابحا ولاول مرة ذلك اننا اعتمدنا اولا وبالذات على امكانياتنا الداخلية . وبالنظر الى كل ما تقدم نستخلص الاسباب التالية لقلة الغذاء الكافى ١) السلوك التحيزى فى العهد البائد ٢) عقم الوسائل المتبعة فى ذلك الوقت لتوزيع الثروة ٣) انعدام النظام الاجتماعى وفقدانه بتاتا فى بعض النواحى ٤) نقص المواد الغذائية نتيجة التصدير المفرط للخارج . والخلاصة ان ثلثى الشعب التونسى محرومان من الغذاء الكافى لمقاومة الاتعاب منتقلا فى حديثه من الاسباب الى اهمية الغذاء فى حياة الامم متعرضا الى مفعوله فى حياة الشباب الذى هو عماد الامم وقوتها العظمى مشيدا بالعناية التى يبذلها الرئيس الجليل الاستاذ الحبيب بورقيبة فى هذا الميدان مستدلا على ذلك بما احدثه للطفولة من نظم كفيلة بالمحافظة على النشىء ذاكرا ما تعانيه الاوساط الفلاحية وسكان الارياف عموما محتجا بالهجرة المتوالية الى المدن متخذا ذلك مثلا قرية الجبل الاحمر التى اصبحت تضم من السكان ٢٥٠٠٠ وقع استجوابهم من طرف هيئة صحية خلال سنة ٣٩ عن سبب هجرتهم وجاءت النتيجة تؤكد بانهم من وسط فلاحى غالبهم من الوسط والجنوب اضربهم الجفاف والح عليهم الفقر فهاجروا ينشدون العمل لاطعام صغارهم متمثلا بقول الرسول: كاد الفقر ان يكون كفرا . مشيرا الى ان نسبة الوفيات تؤكد بان الاغلبية من الرضع وهى نتيجة حتمية لنقص الاغذية مبينا الظاهرة التى تنبئنا بان ٩٠ ٪ من دخل التونسى تنفق فى الغذاء معللا ذلك بضعف الدخل لا لان التونسى اكول مقارنا هذه الظاهرة بما يقابلها فى المانيا او امريكا حيث ان ٣٠ ٪ فقط تنفق فى الاكل وهو دليل على وفرة الدخل وبذلك نعرف اسباب الرفاهية عندهم واسباب الضعف عندنا مؤكدا فى النهاية ضرورة العدالة الاجتماعية حتى يشعر المواطن بالارياف انه استقل فعلا وتحرر عمليا اذا وجد مدرسة تاوى ابناءه ومستشفى يعالج فيه وعملا يغنيه مغبة الحرمان ويبعد عنه شبح الجوع وهكذا ختم حديثه القيم الذى قبل بعاصفة من التصفيق الحاد

وهكذا انتهى الاجتماع وكانت الساعة تشير الى الحادية عشر .

مراسلكم م . ن . بـ

معرض الصحافة الفرنسية

وامام حيرة الراى العام وترددات وتخوفاته موقفا سلبيا فتقضى ثمن اوقاتها فى الكلام والمناقشات التى ليست لها نهاية ، بينما كان عليها ان تقرر وتعمل ، فالوقت وقت قرارات وانجاز .

ان جنودنا يستقطون فى الجزائر تحت ضربات الثوار الذين يستخدمون اسلحة ترد عليهم من مراكش ومن تونس . فهل تداخلت الحكومة لدى حكومتى تونس ومراكش ؟

ثم ان هناك حملة دعائية سافلة تعم فرنسا يوما بعد يوم ، وترمى الى تلويث جنودنا الذين يقاتلون فى الجزائر ، وقد تجاوزت هذه الحملة الحدود . فما هو عمل الحكومة لوضع حد لذلك انها عينت لجنة للمحافظة على الحريات الشخصية ... اليس هذا سخرية واستهزاء .

اما جريدة (لومانيتى) الشيوعية فهى تؤكد العلاقة الموجودة بين حرب الجزائر وبين مشاكل فرنسا الاجتماعية فتقول :

كلما تقدم العمال بمطالبهم الا واجابتهم الحكومة بانها تخشى ارتفاع الاسعار وغلو المعيشة . ولكنها لا تتردد كثيرا فى صرف مليارات الفرنكات للفتك والتهديم فى الجزائر

والحقيقة ان حرب الجزائر هى السبب فى غلو المعيشة ، والناس جميعا يعلمون ان ما تعانيه الحكومة الان من ازمات اقتصادية ومالية يعود السبب فيه الى سياستنا التى ترمى الى مواصلة الحرب فى الجزائر . فقد ذهب المسيو (راماديى) ضحية ثقته فى (لاكوست) البذى وعد بان تنتهى الحرب مع انتهاء سنة ١٩٥٦ . ولكن الحرب لم تنته ، بل اضفنا اليها عملية قنال السويس .

ونقل (كلود بوردى) فى جريدة (فرانس ابسرفاتور) كلمة الكاتب العام للحزب الاشتراكى السويسرى قال فيها :

.. ان المقاومين الجزائريين كثيرا ما يستعملون طرقا ارهابية قد يستقبحها السذج البسطاء . وبالرغم من اننا نستنكر ايضا هذه الطرق الا اننا نعتقد انه يجب التمييز ، سواء فى الجزائر ام فى المجر ، بين الذين يقاتلون من اجل استقلالهم المغصوب ومن اجل حريتهم وشرفهم ، وبين الذين يحمون ميزات الاستعماريين الدخلاء .

... ويؤسفنا ان تسلك فرنسا ، التى تعز علينا ، سياسة استعمارية تسىء الى شرفها ، ويؤسفنا على الخصوص ان يرتكب اشتراكيون مثل قى موللى وبينو ولاكوست ، هذه الاعمال الشنيعة ويتحملوا هذا الوزر . ان السياسة التى تتبعها الان حكومة فرنسا تعتبر لعنة على الاشتراكية وسبة فى وجهها . فالاشتراكية تابى التعذيب وتكره الوسائل البوليسية وتقاوم الضغط على حرية الشعوب والافراد .

قائمات النهوض الإجتماعي للإنتخابات البلدية

جامعة احواز العاصمة

بلدية بن عروس

١- الجيلانى نابولتان - نفقة الشركات الاحتياطية
٢- عبد الله بن احمد الزريبى مدرس
٣- محمد الجرادى معلم
٤- المختار بن حسن بن الحاج تاجر
٥- الشاذلى ماجول - تاجر
٦- محمد الهادى بن الطاهر شغال
٧- عبد الله الطالبى - خباز
٨- فرحات بن يدر - تاجر

بلدية سان جرمان

١- محمد الصالح الغريني موظف
٢- رشاد جعيط - موظف
٣- حسونة بن الهادى بن عمران - حداد
٤- عبد الله غرير - تاجر
٥- المختار الحليوى - صانع
٦- محمد هنية - موظف

بلدية الجديدة

١- احمد اليعقوبى - معلم
٢- الهادى الطهرونى - فلاح
٣- قدور بن خميس الطرابلسى فلاح
٤- عبد الله بن عمر الماجرى ممرض
٥- حسن المناعى - معلم
٦- الطاهر بن خليفة - عامل

بلدية سيدى ابى سعيد

١- صالح بوزيان - عامل
٢- الهادى البلهوان - موظف
٣- محمد الدالى - موظف
٤- سعيد قاسم - موظف
٥- المنجى الشنوفى - موظف
٦- عزوز المطهرى - موظف

جامعة نابل

بلدية دار شعبان والفنزى

الاسماء :

١) عبد القادر المؤدب - معلم
٢) محمد الشمنقى - نقاش
٣) الطيب القروى بودن - معلم
٤) عبدالقادر بن عبدالله - معلم
٥) محمد بن سلامة - معلم
٦) عمار الشبعان - معلم
٧) محمدبن الطيب الربودى معلم
٨) محمد بن للح - فلاح

بلدية الحمامات

الاسماء :

١) رضا بن احمد مراد - دكتور
٢) عمر الحلوى - تاجر
٣) محمد جبنون - حلاق
٤) احمد الجديدى - فلاح
٥) الصادق الوحشى - تاجر
٦) الجديدى حسونة - فلاح
٧) الطاهر العاصمى - معلم
٨) الصادق بن شهيدة - تاجر

جامعة المنستير

بلدية المنستير

الاسماء :

١) الحبيب بورقيبة - محامى
٢) الشاذلى قلالة - فلاح
٣) الطاهر نويرة - صاحب قاعة سينما
٤) صلوحة بوزقرو (حرم عبد القادر محلة)
٥ (الصادق بن احمد مزالى - معلم
٦) سالم ابن الحاج سالم فرشيو مدرس ومدير المعهد
٧) علالة بن الهادى بشير - تاجر بالجملة
٨) محسن بن محمد صالح البواب - معلم بالمكتب الصناعى
٩) محمد بن محمد الزرافى - تاجر
١٠) محمد بن على السخيرى - كاتب بالمجلس العدلى

بلدية قصر هلال

الاسماء :

١) محمد بن عمر القنونى تاجر
٢) محمود بن محمود بمور - نساج
٣) صالح بن محمد الكعلى - نساج
٤) محمد بن الصادق الدماسى - تاجر بالجملة
٥) سالم بن محمد الشايب - مدير التعاضدية للنسيج
٦) الهادى بن احمد بوسلامة - تاجر بالجملة
٧) حسن بن سليمان ساسى - تاجر .
٨) محمد بن احمد سعيدان - تاجر بالجملة
٩) محمد بن خليفة الشناح - تاجر بالجملة
١٠) صالح بن سالم الزراد - نساج

بلدية المكنين

الاسماء :

١) العجمى ابن الحاج احمد سليم - معلم
٢) عبد القادر بن مفتاح بن صالح - تاجر
٣) المنصور بن عبد الله - امين فلاحى
٤) عبد السلام بن محمد المكنى - مدير مدرسة
٥) احمد بن سالم محمود معلم
٦) على ابن الحاج صالح معلم
٧) محمود بن ضياء - فلاح
٨) ابراهيم بلغيث - فلاح
٩) عبد العزيز المحجوب - عدل
١٠) سالم الدهمانى - فلاح

جامعة بنزرت

بلدية منزجميل

- المنجى بن صالح الساحلى استاذ
٢- حسين بن حسن الغويل موظف
٣- الحبيب بن ابراهيم طليبة عامل
٤- محمد بن حسين الغويل فلاح
٥- محمد حسين البطى - فلاح
٦- الرشيد باش طبجى عامل
٧- البشير بن محمد السيمرانى تاجر
٨ - صالح بن محمد موسى - مسير اشغال بالاشغال العامة

بلدية رفراف

١- الطاهر بن الحاج احمد ديلو فلاح
٢- الصادق بن على بن حمزة الشيخ - فلاح
٣- الحاج المكى الوسلاتى - عامل
٤- عبد القادر بن المكى الاكحل فلاح
٥- الطاهر بن محمد زمزم تاجر
٦- محمد بن الحاج محمد هلال فلاح

بلدية راس الجبل

١- محمد بن محمد الكواش عامل
٢- عبد الجبار بن على بن ادريس عامل
٣- محمد بن احمد بن عثمان معلم
٤- مصطفى بن الصادق التيريتى - معلم
٥- المحجوب بن الحاج المكى شربيب - مدير مدرسة
٦- عمر بن محمد الجزيرى تاجر
٧- محمد بن الحاج محمد بورقيبة - تاجر
٨- محمد بن محمد حمدة الاكحل - فلاح

جامعة تبرسق

بلدية قعفور

١- العبيدى بن الاخضر العرفاوى - عامل
٢- الطاهر بن احمد بن على الحرباوى - عامل بالسكك الحديدية
٣- سليمان بن بلقاسم البركاتى موظف بالسكك الحديدية
٤- يوسف بن عمر القيزانى فلاح
٥- على بن محمد بن عيش البركاتى - موظف بالسكك الحديدية
٦- البشير بن احمد الجربى تاجر

بلدية بوعرادة

١- محمد الصالح بن على بن تونسى خليل - موظف بالاشغال العامة
٢- الدهمانى بن محمد بن على الهمامى - خلاص بشركة نقل
٣- المختار بن محمد بن احمد بو دبوس - عدل
٤- محمد بن على بن محمد بن صالح الهمامى - جزار
٥- محمد الصالح بن سليمان ابن عطار العرفاوى - تاجر
٦- البشير بن محمد بن الشاذلى كمون - معلم

جامعة الكاف

بلدية الكاف

الاسماء

١) البحرى بربوش - فلاح
٢) عبد الستار بن علية - فلاح
٣) التونسى الباجى - قهواجى
٤) محمد بن تراد - ممرض
٥) محمد الصالح بوسنة - موظف بالاشغال العمومية
٦) الصادق الخنيسى - تاجر
٧) بلقاسم بن عيخاش - فلاح
٨) صالح ماجد - طبيب
٩) عبد الله الشاوش - جزار
١٠) عبد المجيد بن عيسى - تاجر

بلدية القصور

الاسماء

١) محمد بن الحاج عمر الجلولى وكيل
٢) المولدى بن جعفر - ممرض
٣) البشير بن الشاوش - فلاح
٤) عبد القادر بن الميزونى - فلاح
٥) الطيب بن على بن الصغير فلاح
٦) الهادى بوزراعة - تاجر

بلدية الساقية

الاسماء

١) الصادق بن محمد بن عمار الورغى - عدل
٢) الميزونى بن الحاج صالح تاجر
٣) عثمان بن الطيب بن عثمان فلاح
٤) عثمان بن محمد بن الحمادى فلاح
٥) الصادق بن على الجرسيسى عامل تجارى
٦) سماجة ريمون - تاجر

بلدية ابة قصور

الاسماء

١) يوسف بن الشاوش بلقاسم فلاح
٢) محمد بن عمر بن جميع تاجر
٣) بالقاسم بن نصر - ممرض
٤) احمد بن مصطفى - فلاح
٥) ابراهيم بن عمار القيزانى فلاح
٦) محمد بن عبد الرحمان التليلى - فلاح

جامعة سليانة

بلدية سليانة

١- تاج الدين البرقاوى فلاح
٢- حسين بن فرج - عامل
٣- حسن الزكراوى - فلاح
٤- بنور بوصلاح - نقل
٥- محمد بن مفتاح التابعى موظف
٦- يوسف السلاوتى - فلاح

جامعة ماطر

بلدية ماطر

١- محمد بن شعبان - عامل
٢- صالح اليمنى - طبيب
٣- محمد البكورى العروسى معلم
٤- حسن بو تليجة - عدل
٥- محمد بلعلجية - عامل
٦- احمد العقربى التيجانى معلم
٧- محمد اللاموشى - تاجر
٨- خليفة عبيد - معلم
٩ - يوسف الباتوجى
١٠ - على الهويمل

جامعة الجريد

بلدية توزر

الاسماء :

١) حمودة الحرشانى - فلاح
٢) عزيزة الشواشى - ممرضة
٣) محمد البشير بن الطيب رابح فلاح
٤) عبد الباقى العامرى - معلم
٥) محمد الهويسى - معلم
٦) صالح العايش - معلم
٧) على بن بلقاسم اللموشى عدل
٨) عثمان بن النصية - معلم

بلدية نفطة

الاسماء :

١) صالح باحية - مدير مكتب
٢) عبد المجيد زبدة - معلم
٣) بوبكر النورى - فلاح
٤) محمد الغيربى - عون ديوانة
٥) ابراهيم ابن الحاج بلقاسم - فلاح
٦) عبد الله ابن الشيخ الامين فلاح
٧) الامين بن التهامى - معلم
٨) محمد الغزالى التابعى - معلم
٩) عبد الوهاب حليم - فلاح
١٠) على بن ابراهيم - موظف بالبريد

السيد الطيب المهيري يخطب في سليمان

الحكومة التي تعتمد عليكم ورجالها ورجال الحزب يعملون بصدق لتحقيق مصلحة البلاد التي هي مصلحتكم وقد وعدتكم ايام انتخابات المجلس التاسيسي بانه سياتي يوم نجري فيه الحساب وان الشعب له الحق في تولية وعزل ممثليه كما تقتضيه مصلحته العليا لان الكلمة اولا واخيرا للشعب .

رائد الحكومة مصلحة الشعب

وقد احترمنا العهود التي قطعناها على انفسنا وان روح التنسيق والتضامن بين الشعب والحكومة جعلت العالم مشدوها لما حققته هذه الحكومة في مدة وجيزة وقد لمس الضيوف الاجانب ما للتونسيين من نضج وجد للعمل اثناء قدومهم لمشاهدة مهرجانات عيد الاستقلال واصبح العالم باسره يخطب ود هذه الدولة الصغيرة والحكومة تعمل على ان تحقق شيئا جديدا في كل اسبوع ورائدها في ذلك مصلحة الشعب خصوصا بعد ما افتككنا اداة التشريع والتنفيذ واصبحت شؤون البلاد بايدينا .

وقد تمت تونسة جميع الميادين التي لها مساس بالسيادة التونسية مثل الامن والقضاء الخ ...

وقد اكدنا للعالم باسره باننا اهل لممارسة شؤوننا بانفسنا وانها اقوياء لاننا ارجعنا لهذه البلاد عروبتها واسلامها لان العروبة والاسلام لا يفترقان بالمذلة والاستعمار التي كانت البلاد تحت سيطرتهما

وصار اسلام البلاد اسلاما حقيقيا لا تشوبه التقاليد البائدة وهكذا ارجعنا لهذه البلاد مافقدته من مقوماتها الاساسية . واننا نعتقد بان ما قمنا به سيجعل السنة القادمة سنة حافلة بالانجازات وقد رايتم ان الحكومة لم تتخلف عن اعادة اراضي تابعة للدولة افتكت منها وها هي اليوم تعاد للشعب

حكومة وشعبا مع الجزائر

والحكومة باذلة الجهد في حل ما تبقى امامها من مشاكل مثل مشكلة الجلاء المقترنة بقضية الجزائر الشقيقة . فمن الطبيعي والحتمي ان يقع التفاهم في تحديد مدة بقاء الجيوش الفرنسية بالتراب التونسي وقد عللت فرنسا امر بقاء الجيوش بمدنا يد المساعدة للجزائر وهل نحن في حرب مع الجزائر وهي الاخت الشقيقة حتى نلام على مساعدتها ونحن عاملون حكومة وشعبا حتى ينتصر الشعب الجزائري المكافح وبفضل تونس ومراكش المستقلتين استطاعت الثورة الجزائرية ان تدوم وتتضاعف قوتها يوما بعد يوم

وقد اصبحنا اليوم في الساعة الاخيرة من هذه القضية والساعة الاخيرة تدق دوما على الاستعمار والجبروت ونحن واثقون من انتصار هذا المغرب العربي الكبير وستتحرر الجزائر المكافحة بعد تحرر تونس والمغرب وهو ما يجعلنا نؤمن بتحقيق الجلاء الذي اخذ يتم بصفة تدريجية وقد حرصنا على وضع مراكز للجيش التونسي تقوم بحراسة الحدود ويكون جيشنا مانعا ورادعا لعبث الجيش الفرنسي وهذا ايها الاخوان ديدننا في بناء صرح هذا الوطن وكل عمل نقوم به جميعا يكون عملا ناجحا وهذا الوطن وطن الجميع

ندعوكم لخوض معمعة انتخابية جديدة

وها نحن ندعوكم اليوم لخوض معمعة انتخابية جديدة في مختلف المناطق البلدية . لقد دعوناكم بالامس لخوض انتخابات المجلس التاسيسي وقد ابتهجنا وابتهجتم اذ ذاك بارجاع سيادة الشعب للشعب وبارجاع حقه في التمثيل وهانحن اليوم ايضا نرجع للشعب حقه في تسيير شؤونه في المناطق البلدية ونحن نريد من ذلك ان تكونوا انتم اصحاب الحل والعقد في مناطقكم الترابية لتكونوا انتم المصلحون ان اردتم وانتم وحدكم المفسدون لو تهاونتم بواجباتكم لا قدر الله . ان هذه الانتخابات البلدية ليست مثل انتخابات دي هوتكلوك التي فرضت بالقوة سنة ١٩٥٢ وخابت لان الشعب لا تفرض عليه اية ارادة

اننا عندما نقيم اليوم هذه الانتخابات والمجالس فذلك لنمكن المواطن من ادارة شؤونه بنفسه ويعتني بمصالحه الحيوية ويتصرف في اموره كما يشتهي ويريد .

الشعب صاحب الحل والعقد

اننا نرجع للشعب في كل يوم يمر حقا من حقوقه فبالامس كان المجلس التاسيسي واليوم البلديات وغدا سيكون دور البرلمان واننا نريد من وراء ذلك ان يرتكز الحكم في هذه البلاد وفي جميع الميادين على الشعب وحده الممثل في نوابه الذين يختارهم بكامل الحرية وعن طيب خاطر . وبذلك نحقق الكلمة الخالدة التي بنى عليها حزبنا العتيد منذ نشاته وهي كلمة (الدستوري) اننا نريد ان يحكم الشعب ابناؤه الذين يختارهم ويمنحهم ثقته الغالية

وهكذا يتم الحزب رسالته الخالدة التي بعث من اجلها وهي تحرير البلاد وارجاع سيادة الشعب وحقه في تسيير شؤونه بنفسه . ومثلما كنتم بالامس حماة الوطن الذائدين عن عزته وحرمته اصبحتم اليوم بناة هذا الوطن ومشيديه والسلام عليكم ورحمة الله

وبانتهاء خطاب السيد الطيب المهيري انتهى الاجتماع بنشيد حماة الحمى وقد تجاوزت الساعة حوالى الواحدة بعد منتصف الليل

وقبل ان ياخذ وزير الداخلية طريق العودة الى تونس قام بزيارة نادي جامعة سليمان وخط كلمة تشجيع في سجل الجامعة الذهبي بعد ان تداول الحديث مع المسؤولين الدستوريين واستمع الى مشاكل الجهة ووعد بتوليتها الاهتمام اللازم

هـ . ب

جلالة السلطان يرأس احتفالات عيد الشغل بالمغرب وسيتوجه فيه بخطاب للعملة المغاربة

الرباط - ٢٢ افريل - (٠١ س٠ ب٠) - لم تعط ارقام مدققة بعد فيما يخص ميزانية التجهيز الجديدة بالمغرب بيد انها قد قدرت بنحو الاربعين مليارا . وستحرى بشانها المناقشة في القريب العاجل بالمجلس الاستشاري المغربي . ونظرا لتغيب رئيس هذا المجلس السيد المهدي بن بركة فان السيد المحجوب ابن الصديق قد تراس اجتماعا عقده مكتب المجلس المذكور المخصص لدرس ميزانية التجهيز والراي السائد هو ان لجنة الشؤون الاقتصادية ستجتمع بدورها هذا الاسبوع .

الرباط - ٢٢ افريل - (٠١ س٠ ب٠) - نشرت لجنة الموظفين الفرنسيين بالمغرب المنخرطة في سلك منظمة القوة الشغيلة بلاغا تطلب فيه من جميع الذين يهمهم الامر البقاء في حالة تيقظ وانتباه بينما تتواصل المناقشات فيما يخص جرايات الموظفين الفرنسيين العاملين بالمغرب . وهذا البلاغ ينص على ان الاضراب ما زال نافذ المفعول ليوم ٣٤ افريل بيد ان مسؤولي القوة الشغيلة سيتلقون يوم ٢٣ اثبات او ابطال التعاليم الصادرة تبعا لنتائج المناقشات الحكومية بباروريس

مشاركة المغرب في المؤتمر الطبي العربي

الرباط - ٢٢ افريل - (٠١ س٠ ب٠) - اخبرت صحيفة العلم في عددها الصادر صباح امس ان المغرب سيشارك هذه السنة في المؤتمر الطبي العربي الخامس

البقية على الصفحة السابعة

نشر مذكرة مصر

بقية ما بالصفحة الاولى

روسيا وبريطانيا وفرنسا قبل الاعتداء على مصر بقليل وستنشر هذه المراسلات غدا صحيفة ايزفيستيا وقال ان بريطانيا وفرنسا قد شجعتا بتصرفات الولايات المتحدة على الاعتداء على مصر وقال ان روسيا ليس لها اي مطمع يتنافى واستقلال شعوب الشرقي الادنى والاوسط . وعبر عن اسفه لاتخاذ الدول الغربية الكبرى مواقف غير ايجابية تجاه مقترحات روسيا الخاصة بالشرق الادنى والاوسط التي قدمتها في شهر فيفري الماضي

تهمة اسرائيلية

صرح رئيس المصالح العربية بوزارة خارجية اسرائيل قائلا اليوم ان قوات البوليس الامني المرابطة بمنطقة غزة اصبحت تخضع شيئا فشيئا لسلطان عبد الناصر واستشهد على ذلك بقوله ان هذه القوات لم تذكر الا خرقين لخط الهدنة من جانب المصريين في حين ان عدد الاعتداءات على ذلك الخط بلغ الاربعين

عمل اللجان في الإنتخابات البلدية

افادنا مصدر مطلع بوزارة الداخلية ان لجان التعقيب التابعة للانتخابات البلدية قد انهت اشغالها وقدمت تقاريرها عنها يوم ١٧ افريل ، والملاحظ هو ان هذه اللجان مكونة من والي المنطقة (رئيس اللجنة) وحاكم معين من طرف وزير العدل وناخبين معينين بقرار من وزير الداخلية ويتعلق اختصاص هذه اللجان بالنظر في مطالب الاشخاص الذين يرغبون في الحاقهم بالقائمات الوقتية المعلقة وفي القدح في بعض الناخبين من طرف ناخبين آخرين وذلك في عدم اهليتهم للانتخاب مثلا ويكون من حق اللجنة الحاق المتخلفين المطالبين بذلك وحذف اسماء الاشخاص المقدوح فيهم اذا ثبتت لديها التهم الموجهة ضدهم . وبانتهاء اشغال هذه اللجان اصبحت قائمات الناخبين بمختلف المناطق نهائية . وبناء على ذلك فقد شرعت بعض الولايات في توزيع بطاقات الناخبين المرسومين في القائمات النهائية . وهذه البطاقات تحمل صورة الناخب وتشبه في شكلها وفي المعلومات المرسومة بها بطاقات التعريف ويظهر انه سيمكن في المستقبل استعمالها كبطاقات للتعريف

عدد الناخبين في بعض الولايات

وقد تمكنا من جهة اخرى من التحصيل على عدد الناخبين المرسومين في القوائم النهائية ببعض ولايات المملكة وهي التالية

ولاية بنزرت تشتمل على ٦ بلديات وعدد الناخبين الرجال المرسومين بقائماتها ٢٣٥٧٣ وعدد النسوة ٢٤٢٥

ولاية سوق الاربعاء - ٥ بلديات عدد الرجال المرسومين بقائماتها ٣٢٤٠ - وعدد النسوة ١٠٣١

ولاية سبيطلة - ٤ بلديات عدد الرجال المرسومين بقائماتها ٣٠٥٨ وعدد النسوة ١٨٧٩

ولاية قفصة - بلديتان - عدد الرجال المرسومين بالقائمتين ٤٢٤٣ وعدد النسوة ١٦٣٨

ولاية توزر - ٤ بلديات عدد الرجال المرسومين بالقائمات ٧٢٩٤ وعدد النسوة ٢٥٩٥

ولاية القيروان - ٥ بلديات عدد الرجال المرسومين بقائماتها ٨٦٤٦ وعدد النسوة ٢٣٠٠

ولاية صفاقس - ٣ بلديات عدد الرجال المرسومين بقائماتها ١٦١٢٨ وعدد النسوة ٣٩٠٠

ولاية نابل - ٧ بلديات عدد الرجال المرسومين بقائماتها ١٦١٧٠ وعدد النسوة ٦٦٧١

ولاية باجة - ٥ بلديات عدد الرجال المرسومين بقائماتها ٨٠١٠٠ وعدد النسوة ٢٣٥٦

الترشيح

هذا وان عمليات قبول قائمات المترشحين قد ابتدات نهار امس وستمتد حتى يوم الجمعة ٢٦ افريل (بادخال الغاية) وتقدم القائمات ومطالب الترشيح الى الوالي او المعتمد المكلف بالانتخابات في المناطق البلدية من طرف المترشحين انفسهم .

الحملة الانتخابية

وسيقع الشروع في الموسم الانتخابي والحملات الانتخابية من طرف المترشحين والهيئات او المنظمات التي ترشحوا باسمها مثل النهوض الاجتماعي ابتداء من صباح يوم ٢٨ افريل وينتهي اجل الحملات الانتخابية عند منتصف ليلة ٤ ماي وستقع الدعاية الانتخابية بواسطة الاعلانات واللافتات والاجتماعات العامة ومضخمات الصوت في الشوارع وستخصص محطة الاذاعة الوطنية التونسية حصصا تقسمها بصفة عادلة ومتساوية على القائمات الانتخابية .

عمليات الانتخاب

وعلى الساعة الثامنة من صباح يوم ٥ ماي تفتح مكاتب الانتخابات بمختلف المناطق البلدية وتدوم عمليات الانتخاب حتى الساعة الخامسة بعد الظهر وتكون هيئة المكتب مكونة من رئيس وعضوين معينين من طرف والي المنطقة ويمكن لنواب قائمات المترشحين حضور عمليات الانتخاب . وكما هو معلوم من قبل فانه يمكن للناخب عندما يتحصل على قائمات المترشحين من مكتب الانتخاب التشطيب على اسماء المترشحين الذين لا يريدوا منهم اصواتهم وتعويضهم باسماء مترشحين آخرين ياخذون اسماءهم من قائمات اخرى .

م٠م٠

العمل
جريدة يومية سياسية جامعة
الادارة والتحرير : انهج روما تونس
الهاتف : ٢٥٨-٨٥٨
٢٥٨-٨٥٧
العنوان التلغرافي : العمل تونس

السودان ومشروع ايزنهاور

القاهرة - ٢٢ افريل (ى٠ ب٠) اخبرت وكالة الشرق الاوسط من الخرطوم بان السودان لن يتخذ قرارا فيما يخص مشروع ايزنهاور في الوقت الحاضر

كريشنا مينون وزير الدفاع

نيويورك - ٢٢ افريل (ى٠ب) اصبح م٠ كريشنا مينون ممثل الهند الدائم في الامم المتحدة والخطيب المصقع والوسيط المعروف لتسوية المشاكل الدولية وزيرا للدفاع في وزارة نهرو الجديدة وقد كتبت صحيفة (نيويورك هيرالد تريبون) التي لا نضم اعجابا بهذه الشخصية الفذة تقول اننا لا ناسف لمغادرة كريشنا مينون الجمعية العمومية

بين استراليا والفيليبين

مانيلا - ٢٢ افريل ( ) حكومة استراليا مصـ الى الفيليبين اليوم في زيـ تستغرق يومين

اتحاد الطلبة التونسيين يعقد ندوة صحفية

لدرس مختلف المشاكل الطالبية ووحدة طلبة شمال افريقيا

عقد الاتحاد العام لطلبة تونس صوت الطالب بعد ظهر الامس ندوة صحافية تناول فيها الكلمة السيد حافظ طرميز الامين العام للاتحاد فالقى على مسامعنا التصريح التالي :

التصريح

عقدت اخيرا الهيئة الادارية للاتحاد العام لطلبة تونس : صوت الطالب اجتماعها الثالث ورأينا من الصالح كعادتنا ان نحيط الراي العام علما بما نبذله من مجهودات ونشاط . وقد تعرض التقرير الذي قدم الى الهيئة الادارية الى مشاكل عديدة سواء في حياة المنظمة او في مطالبها وقد تمت معالجة اكثر المشاكل واتخذت الهيئة الادارية قرارات لحل المشاكل الباقية .

لقد حققنا اولا ادماج جميع العناصر الطالبية بصفة كاملة بعد ما شرعت الوحدة في العمل ولقد وقع هذا الادماج بطبيعة الحال رغم بعض العناصر المعارضة لحركتنا والتي اتضح انه لا قيمة لتاثيرها فان نمو الحياة الطالبية من اساسها اي نمو نشاط الفروع قد تتابع سيره في الاتحاد تلك المنظمة الموحدة التي يجب عليها ان تعطي فروعها استقلالا اساسيا لا يمس بالوحدة الكاملة

وفي الواقع فان هناك برامج وانجازات في كل فرع طبق الفكرة العامة للاتحاد . فان اعضاء الفروع الذين يزداد عددهم يوما فيوما وصلوا الى ايجاد جو موحد المصالح والعقلية يعمل في نطاق المصلحة العامة بانسجام تام

والمشكل الثالث يهم الاطارات فالملاحظ انه وقع تجديد في هذا العام في جميع الدرجات فان معظم اطارات الجامعات والفروع جديدة ويلذ لنا ان نلاحظ ان الاطارات اظهرت كفاءة في الوقت المناسب في هذه السنة الا استثناءات قليلة وضع فيها تقاعس في العمل ووقع اصلاحها — ولتحسين الاطارات وتحضيرها نظمنا اسبوعا لتكوين الاطارات يبتدىء من اليوم ومستقبل فيه مناقشات بين اعضاء الاتحاد السابقين وشخصيات واخصائيين وبين عدد كبير من عناصر الاتحاد

ان المشاكل النقابية كانت من اعوص المشاكل واهمها التعليم الزيتوني والقروض الشرفية والمشاريع الطالبية

فاما التعليم الزيتوني فانا اصبحنا امام حاجز وليس هناك حل لهذا اقترحت الهيئة الادارية الا تكون مناقشة هذه المسالة بين الوزارة والاتحاد فقط ولكن يجب تشكيل لجنة مكونة من اساتذة ونواب عن الوزارة وعن الطلبة لايجاد حل عادل

واما القروض الشرفية فان هناك ملفات لم يقع درسها والى الان لم يدفع معلوم القرض الى الدين حصلوا على قرض شرفي

اما المشاريع الطالبية فلم يقع اشتراء نزل (لتسبيا) نهائيا الا منذ ايام قليلة فهل يامل الطلبة السكنى في هذا النزل في الايام القريبة ؟

وهناك مشاكل اكثر اهمية تجاوز حدود المشاكل العادية لم يقع النظر فيها البتة كمشكلة اصلاح التعليم وتحوير نظام لجنة القروض الشرفية

ونرى انه من واجب الوزارة ان تضاعف الجهود في هذا الميدان — وان اتصالات المكتب التنفيذي متواصلة لتاييد هذه المطالب

واما الميدان الثقافي فله اهمية في نشاط الاتحاد الذي هو ليس بجمعية ثقافية وانما هو منظمة نقابية يجب على الاتحاد ان يسهر على هذا النشاط وقد احدث له مصلحة خاصة ومثال ذلك انشاء مصلحة نادي السينما الطالبي وهي مصلحة تكاد تكون مستقلة وسننشيء في القريب مصالح اخرى كمصلحة الرياضة ومصلحة السياحة والاسفار

ولتعزيز الوحدة اتخذت الهيئة الادارية قرارات اخرى كثيرة زيادة على القرارات التي سبق ذكرها وسيتابع الاتحاد عمله بتعاون متين مع جميع المنظمات القومية وخاصة مع حزبنا العتيد حتى تكلل الجهود بالنجاح وحتى يكون لمجهودات الحكومة القومية مفعول كما يجب ان نتابع المجهودات للوصول الى انجازات نقابية مرضية

وعلى المكتب التنفيذي ان يشكل لجنة تقدم للمؤتمر القومي تقريرا شاملا فيما يخص حالة التعليم عامة وفيما يخص الحلول المرضية

وسيقدم للمؤتمر ايضا مشروع ميثاق يتخذه « ميثاقا للطالب بتونس » كما هو العمل في جميع البلدان

كما تقرر ايضا تنظيم اسبوع الطالب

وقد وقع الركون لعدة صيغ قصد ابراز صحافة حقيقية للاتحاد ولكن بدون جدوى واوصت الهيئة بالحاق محررين مستاجرين لاصدار جرائدنا بانتظام

واخيرا نخص بالذكر الميدان الخارجي الذي يظهر بصفة واضحة نشاط اتحادنا ودوره وقد شاركنا في عدة مؤتمرات وعقدنا ندوة افران التي وضعت الحجر الاساسي لوحدة طلبة المغرب العربي الكبير كما اتفقنا على تنظيم ندوة بتونس حوالي منتصف مايو بين الهيئات التنفيذية لمنظمات شمال افريقيا الطالبية الثلاثة لبناء الوحدة

كما تقرر عقد ندوة عالمية لطلبة الزراعة بتونس في شهر جويلية القادم

وفيما يخص علاقتنا مع الاتحاد العالمي للطلبة فقد لاحظنا له مع الاسف موقفه ازاء المشكل المجري

فالنتيجة اذن ايجابية والتفاؤل كبير بالنسبة للمستقبل

ولما انتهى السيد حافظ طرميز من القاء بيانه سلم الينا اللوائح التالية :

اللائحة العامة

ان الهيئة الادارية المجتمعة في ٩ و ١٠ و ١١ افريل ١٩٥٧ تؤيد كامل التاييد :

الجهود التي تبذلها الحكومة التونسية لايجاد حل عادل للقضية الجزائرية ولتضامنها مع زعماء حركة المقاومة الجزائرية .

موقف الحكومة في قضية جلاء القوات الفرنسية عن اراضي قسنطينة .

تعرب عن ارتياحها .

لما قامت به الحكومة التونسية من مساع لتكوين كتلة افريقية تعزز موقفها الدولي وتوسع نطاق التضامن بين البلاد الافريقية وتعين اعانة فعالة جميع الشعوب المناضلة في سبيل استقلالها الوطني .

تضامنها المتزايد يوما بعد يوم مع البلاد العربية .

تؤمن ايمانا راسخا بنجاح القرض الوطني الذي نادت به الحكومة التونسية وتعتبره بادرة طيبة ونقطة انطلاق لتشييد اقتصاد وطني اساسه تضحية البلاد وهدفه تقدم اجتماعي مبني على روية وبحث

تلفت نظر الحكومة الى ضرورة مضاعفة الاهتمام بمشاكل الثقافة والتعليم وتكوين الاطارات ورفع المستوى الثقافي العام في الاوساط الشعبية .

تؤكد من جديد بان الوحدة القومية لم تنفك شرطا لنجاح الشعب التونسي في مساعي النهضة والتشييد .

تجدد ثقتها في المكتب التنفيذي ليواصل نشاطه بتعاون متين مع جميع المنظمات القومية في نطاق الوحدة القومية المذكورة .

العلائق مع الاتحاد القومي لطلبة فرنسا

ان الهيئة الادارية المجتمعة في ٩ — ١٠ — ١١ افريل ١٩٥٧ بمقر الجامعة العامة للمتوظفين ١٧ نهج سوق هراس بتونس

تذكر بان علاقات اتحادنا مع الاتحاد القومي لطلبة فرنسا تتوقف على علاقات هذه المنظمة مع اخواننا الطلبة الجزائريين .

تاسف لموقف الاتحاد القومي لطلبة فرنسا ازاء الاتحاد العام للطلبة المسلمين الجزائريين وازاء القضية الجزائرية عامة وخاصة انه اتخذ موقفا سياسيا في غير القضية الجزائرية

ونظرا لكل هذا تؤمل ان يغير الاتحاد القومي لطلبة فرنسا موقفه تجاه الطلبة الجزائريين حتى يصبح التعاون ممكن معهم .

الاتحاد العالمي للطلاب

ان الهيئة الادارية المجتمعة في ٩ — ١٠ — و ١١ افريل بمقر الجامعة العامة للمتوظفين ١٧ سوق هراس بتونس

— تاسف لموقف الاتحاد العالمي للطلاب ازاء مشكلة المجر

— تامل منه ان يهتم اهتماما اكثر بالمشاكل التي من شانها ان تهدد التفاهم الطالبي العالمي

وتذكر انها لم تقبل منصب الكتابة الذي اسند لاتحادنا في الهيئة التنفيذية للاتحاد العالمي للطلاب

وحدة شمال افريقيا

ان الهيئة الادارية المجتمعة في ٩ و ١٠ و ١١ افريل ١٩٥٧ بمقر جامعة المتوظفين

يسعدها انشاء وحدة قومية لطلبة المغرب الاقصى التي بفضلها تم الاتفاق مبدئيا على تكوين وحدة لطلبة شمال افريقيا

تسجل بكل ابتهاج النتائج التي وصلت اليها الاتحادات القومية الثلاثة لعقد مؤتمر في شهر ماي المقبل بتونس يحقق هذه الوحدة التي طالما نادى بها طلبة الشمال الافريقي

توصي المكتب التنفيذي بالقيام بمهرجان كبير بمناسبة الاجتماع المقبل للمكاتب التنفيذية الثلاثة بتونس

لجنة المشاريع الطالبية

ان الهيئة الادارية المجتمعة في ٩ و ١٠ و ١١ افريل ١٩٥٧ بمقر الجامعة العامة للمتوظفين التونسيين

تذكر تمسكنا بمبدا ايجاد لجنة المشاريع الطالبية التي تتكون من اساتذة وطلبة مهمتها السهر على توفير حياة طالبية حقيقية تحفظ كرامة الطالب ادبيا وماديا ، وتتفرع عن هاته الهيئة لجان ادارية لجميع المصالح الطالبية تقوم بالاشراف المباشر على نزل السكنى والمطعم ودار الراحة للطلبة والمركز الصحي الطالبي والهيئة الادارية تعتبر ان هاته الامور ضرورية لتمكين الطلبة من التفرغ الى دراستهم وتوفير اسباب الراحة لهم

جمعيات اولياء التلامذة

نظرا لان للتلامذة الذين هم دون القسم الاول بالتعليم الثانوي مشاكل حيوية تطلب السدرس والعناية .

ونظرا لان هؤلاء التلامذة ليسوا ضمن الاتحاد حسب قانوننا الاساسي

فان الهيئة الادارية المجتمعة في ٩ و ١٠ و ١١ افريل ١٩٥٧ توصي المكتب التنفيذي بالسهر على تكوين جمعيات لاولياء التلامذة بجميع المعاهد الثانوية تتولى حل مشاكل التلامذة ويمكن الاستعانة في هذا الامر بنقابة التعليم الثانوي التي يهمها هذا الامر بقدر مايهم اتحادنا .

لائحة التعليم العامة

ان الهيئة الادارية المجتمعة في ٩ و ١٠ و ١١ افريل ١٩٥٧ بمقر الجامعة العامة للمتوظفين التونسيين بعد النظر في الحالة العامة التي عليها التعليم :

ترى وجوب الاسراع لتكوين المجلس الاعلى للتعليم الذي من شانه ان يضع برنامجا قوميا عصريا للتعليم ويفي بحاجيات البلاد في جميع الميادين وايجاد اتجاه بين صحيح للتعليم يهدف الى اعداد جيل صالح التكوين متين الثقافة

— تطالب بتحوير التعليم وتوحيده واكسائه صبغة قومية عصرية في برامجه ومناهجه .

— ترى ضرورة تنظيم شهائد تونسية لها شخصيتها مع تنظيرها في الخارج .

— وهي مقتنعة بوجوب جعل تعليمنا يسير نحو التخصيص وتوجيهه نحو العلوم حيث تكون للتطبيق فيها مجال واسع .

— تعتبر انه يجب تهيئة وسائل تعريب مواد العلوم .

طلبة ارساليات الشرق

ان الهيئة الادارية المجتمعة في ٩ و ١٠ و ١١ افريل ١٩٥٧ بمقر الجامعة العامة للمتوظفين التونسيين

— تطالب : ان تعاد لطلاب الارسالية حقوقهم الكاملة نظرا لكونهم نجحوا حسب مناظرة شرعية وارتبطوا مع الحكومة بالتزام . وهذه الحقوق هي :

١ — منحة سفر كاملة

٢ — المعلوم الجامعي

٣ — المنحة العامة المقررة لهم .

٤ — ضمان مستقبلهم طبقا للاتفاق الذي وقع بينهم وبين الحكومة عندما تم انتدابهم .

اول مـاى

ان الهيئة الادارية المجتمعة في ٩ و ١٠ و ١١ افريل ١٩٥٧ بمقر الجامعة العامة للمتوظفين التونسيين

تذكر بان الطلبة شغالسون مفكرون ولذلك فهم متضامنون مع الحركة الشغيلة وبما ان غرة ماي هو عيد عالمي لجميع العمال فان الطلبة التونسيين يبتهجون بالمشاركة في هذا اليوم حتى يشاطروا العمال كل افراحهم بهذه المناسبة .

وهذا الفرح لا يكون كاملا الا اذا رجعت الى الطبقة الشغيلة وحدتها المرغوبة من الجميع .

ايام الدراسات

ان الهيئة الادارية المجتمعة في ٩ و ١٠ و ١١ افريل ١٩٥٧ بمقر الجامعة العامة للمتوظفين التونسيين

نظرا الى ان كثيرا من المشاكل تعترض بلادنا من فترة تشييدها ومن هاته المشاكل ما يمس مباشرة العمال كما يمس الطلبة وتتطلب دراسة عميقة

ترجو تنظيم ايام للدراسة يقع تحضيرها بكل عناية من طرف الاتحاد العام لطلبة تونس : صوت الطالب والاتحاد العام التونسي للشغل حتى تدرس المشاكل المذكورة وتوجد لها الحلول المناسبة

جامعة التعليم

ان الهيئة الادارية المجتمعة في ٩ و ١٠ و ١١ افريل ١٩٥٧ بمقر الجامعة العامة للمتوظفين التونسيين

— نظرا الى ان مشاكل التعليم في مختلف مراحله تمس مباشرة اتحادنا

— تؤيد الجامعة القومية للتعليم في جميع مطالبها الشرعية المتعلقة بديموقراطية التعليم وتعريبه وتحويره حسب امكانياتنا وحاجياتنا وتاريخنا القومي .

— تطالب بمراجعة مرتبات اعضاء سلك التعليم حتى نتحاشى ازمة في اطارات التعليم .

تكوين الاطارات

نظرا لان المشاكل النقابية التي تعترض الاتحاد العام لطلبة تونس صوت الطالب تزداد يوما فيوما وان حلها يتطلب اطارات جديدة اذ ت كفاءة فان الهيئة الادارية ..

توصي المكتب التنفيذي بتنظيم اسبوع لتكوين اطارات تدرس فيه مسائل تهم الحركة النقابية الطالبية وتطبيقها على الواقع التونسي

وترى من المستحسن التعاون وتبادل الاراء مع مسيري الحركة النقابية العمالية لتحضير هذا الاسبوع .

اسبوع الطالب

اصبح اسبوع الطالب سنة من سنن اتحاد طلبة تونس : صوت الطالب ، ووسيلة هامة للدعاية وللتعبير عن حيوية الاتحاد ولتحسين مادياته لذا فان الهيئة الادارية المجتمعة في تقرير تنظيم هذا المهرجان الذي يمكن ان يقام في الخمسة عشرة ايام الاولى من شهر جويلية وعوض المكتب التنفيذي بالسهر على نجاحه

ميثاق الطالب

كان المبدا الرئيسي الذي يحدو حركتنا في الماضي هو الكفاح في سبيل استقلالنا القومي

اما اليوم وقد احرزت بلادنا على استقلالها ودخلنا في فترة جديدة فانه من الضروري ان نبحث عن مبادىء جديدة من شانها ان تحدو كل نشاطنا .

فان الهيئة الادارية المجتمعة في ٩ و ١٠ و ١١ افريل ١٩٥٧ بنادي جامعة المتوظفين توصي المكتب التنفيذي بالقيام باستفتاء بين كل الطلبة لمعرفة آرائهم فيما يتعلق بالحركة الطالبية في البلاد التونسية ولاستنتاج المبادىء التي تحدد « ميثاق الطالب »

الندوة العالمية لطلبة الزراعة

ان الهيئة الادارية المنعقدة في ٩ ١٠ ١١ افريل ١٩٥٧ بمقر الجامعة العامة للمتوظفين

— ترحب بمبدا تنظيم الندوة العالمية لطلبة الزراعة في هذه السنة بتونس

— يحث المكتب التنفيذي على التعاون تعاونا متينا مع وزارة الفلاحة والمنظمات القومية لنجاح هذه الندوة

ترجو ان تمثل في هذه الندوة جميع المنظمات القومية الطالبية من مختلف البلدان اذ ان مشاركتها شرط حقيق لتمتين العلاقات بين جميع طلبة الفلاحة .

جلالة السلطان يرأس احتفالات عيد الشغل بالمغرب وسيتوجه فيه بخطاب للعملة المغاربة

بقية ما بالصفحة الاولى

والعشرين الذي سينعقد يوم ٣٠ افريل وغرة ماي بالقاهرة وسيمثل المغرب بهذا المؤتمر الدكتور زنيبر والدكتور الحبابي

الاستعدادات للاحتفال بذكرى عيد الشغل

الدار البيضاء — ٢٢ افريل (ا . س . ب .) — يقوم الاتحاد المغربي للشغل باستعدادات هامة ليعطي للاحتفال هاته السنة بذكرى غرة ماي طابعا خاصا ، ضرورة ان السلطان سيتراس هذا الاحتفال ويتوجه فيه بخطاب الى الطبقة الشغيلة اشعارا لهم بعظم الاهمية التي يعلقها على نشاطهم وعلم ان السيد المحجوب الصديق الامين العام للاتحاد المغربي للشغل واعضاء لجنة التنظيم الذين استقبلوا يوم الجمعة الاخير من طرف السلطان قد تقابلوا كذلك يوم السبت مع السيد رضا غديرة وزير الاخبار والسياحة . كما استفيد ان وفودا اجنبية تمثل ١٢ دولة ومن بينها الولايات المتحدة والصين الشعبية ستزور المغرب بهذه المناسبة وستنظم من اجلها عدة ندوات ومحاضرات وجولات استطلاعية .

منع اذاعة الهواة بالمغرب

الدار البيضاء — ٢٢ افريل (ا . س . ب .) — قرر وزير البريد المغربي في الاسبوع المنصرم وقف منح الرخص لانشاء اذاعة الهواة بالمغرب . وقد اثار هذا القرار احتجاج اوساط هواة الاذاعة الحرة وطلبوا من الوزير العدول عن القرار المذكور ويؤكدون بان نشاطهم قد عاد بفوائد جمة على الجميع ملاحظين وجود الامير مولاي الحسن على راس هواة هذه الاذاعة .

مطاط فيرستون
COMPTOIR AUTO
PNEU FIRESTONE
٩ شارع قرطاج — تونس
الهاتف : ٦٦٢ ٢٤٠

اعلان طلاق بالاعسار
بالنفقة عدد ١١

الحمد لله تعلن المراة محبوبة بنت محمد بن الصيد الطرابلسي القاطنة ببوغرارة مشيخة الزواوية ولاية صفاقس ان زوجها علي بن الشيباني الطرابلسي القاطن بالمكان غاب عنها غيبة بعد وانقطاع وتركها بدون نفقة ولا كسوة وعليه فمن كانت له معرفة بمكان الزوج المذكور او مال له فليعلم بذلك السيد رئيس المحكمة الابتدائية بصفاقس في اجل لا يتجاوز الثلاثين يوما من تاريخ النشرة الثالثة لهذا وكتب في ١٣ افريل ١٩٥٧

فنون منزلية
ARTS MENAGERS
١٩ نهج اسبانيا تونس
جميع الثلاجات الامريكية
باثمان لا تضاهى

مدافع المقاومين تدك مركزا

(بقية ما بالصفحة الاولى)

قنبلة زمنية تتلف عمارة بوهران

وهران : القى فدائي عشية يوم الاحد الاخير قنبلة زمنية داخل عمارة يقطنها فرنسيون بمدينة وهران ، وثقول وكالة (اسوسييتيد بريس) ان الانفجار لم يتسبب سوى في اضرار مادية فادحة ، ولم يتوصل الى القاء القبض على الفدائي الذي كانت دورية عسكرية تطارده في اللحظة التي القى فيها القنبلة .

اغتيال ضابط للشرطة في قصر البخاري

الجزائر : تقدم فدائي من ضابط للشرطة ببلدة قصر البخاري بولاية عاصمة الجزائر وارداه قتيلا برصاصة من قفساه ولاذ بالفرار سالما

وجاء من بلدة سطيف ان بريقا يا للشرطة قد اغتيل بثلاث رصاصات في ظهره ، وتمكنت دورية عسكرية من قتل الفدائي اثناء فراره .

هجوم على مطعم بجهة قسنطينة

قسنطينة : هجم مساء اول امس ٤ فدائيين على مطعم فاخر على بعد ٣ كم من مدينة قسنطينة **وفجروا بداخله قنبلتين يدويتين** كما اطلقوا به عدة عيارات نارية فقتل جندي واصيب ٧ مدنيين فرنسيين بجروح مختلفة واحقت اضرار مادية جسيمة بالمطعم .

وقوع حافلة عسكرية في كمين قرب الخروب

قسنطينة : وقعت اول امس حافلة عسكرية في كمين للمقاومين على بعد ٦ كم غربي بلدة الخروب فاصيب ٥ جنود بجروح من بينهم ٢ في حالة خطيرة

معارك واشتباكات متعددة بمختلف المناطق

الجزائر : خاض رجال جيش التحرير الوطني خلال الثماني والاربعين ساعة الاخيرة عدة معارك واشتباكات بمختلف المناطق الجزائرية وخاصة بجبال الاوراس وقرب فج مزالة ، وعزابة ، وبالسترو وعلياني ، وشرشال وسيدي عيسى حيث تكبدت قوات الاحتلال خسائر محققة في الارواح والعتاد الحربي بينما اصيب عدد قليل من المقاومين بجروح خفيفة لم تعقهم عن الالتحاق بصفوف وحداتهم

مركز المريج العسكري يتعرض لقذف مدافع المقاومين

عنابة : قام المقاومون مساء يوم الاربعاء الاخير بقذف مركز المريج العسكري بوابل من قنابل الهاون عيار (٦٠) بحيث دكت بناياته دكا واضرمت النار في جميع ما كان بداخلها من ذخائر حربية ومواد غذائية والعجيب المضحك ان الجنود المكلفين بحراسة هذا المركز لم يكادوا يتحققون من مصدر القذف حتى اطلقوا لسوقهم الريح ولاذوا بالفرار خوفا من معية محققة

قنبلة في مقهى فرنسي بقسنطينة

قسنطينة (٢٢ افريل) القى فدائي مساء اول امس قنبلة يدوية داخل مقهى (اكسلسيور) بمدينة قسنطينة ، ولكن القنبلة حسب زعم وكالة (الانباء المركزية) لم تنفجر ، وتمكن الفدائي من النجاة . وجاء من بلدة باريقو من ولاية وهران ان قنبلة قد القيت عشية يوم الاحد داخل دكان للحلاقة فقتل شخص واصيب اثنان آخران بجروح بليغة واحقت بالمحل اضرار مادية جسيمة .

مهاجمة عدة مزارع غربي وهران

وهران (٢٢ افريل) قام رجال جيش التحرير الوطني بهجومات عنيفة خاطفة على مجموعة مزارع فرنسية على مقربة من جبل (سبع الشيوخ) بالجهة الموالية للحدود المغربية ، جعلت منها القوات الاستعمارية مراكز عسكرية حصينة ، وقد الحقت ببعض هاته المزارع اضرار جسيمة وقتل عدد من حراسها ، كما اصيب كثيرون آخرون بجروح مختلفة

وجاء من مدينة البليدة ان المقاومين اضرموا النار مساء اول امس في ٤ مزارع بين الحراش والاربعاء بولاية عاصمة الجزائر ، كما اتلفوا مستودعات ضخمة للخمور تحتوي على حوالي ٥٠٠٠٠ هلو . وتقدر الخسائر بما يزيد عن المائة مليون من الفرنكات .

اعمال المقاومة الفردية

الجزائر — اطلق فدائي النار على موظف بمصلحة السكك الحديدية بمدينة البليدة فاراده قتيلا بثلاث رصاصات في بطنه وعلى مقربة من الاصنام اغتيل رئيس حظيرة برصاصتين في راسه . وفي بلدة الاصنام ايضا قتل رئيس مهندسي مصلحة الجسور والطرقات بثلاث رصاصات في صدره . وعلى مقربة من قرية كستقليون اعدم مزارع شهير رميا بالرصاص . وجندل موظف تابع لادارة البريد بثلاث رصاصات في بطنه . وبقرية الزريبة قرب قسنطينة قتل حارس للحقول برصاصتين في راسه . وبمدينة المدية نفذ حكم الاعدام رميا بالرصاص في خائن جزائري يتعاون مع الشرطة الاستعمارية وفي قرية البويرة القى فدائي قنبلة يدوية داخل متجر خائن جزائري لم يحترم اوامر الاضراب سابقا ، فقتل صاحب المحل واضرمت النار في معظم البضائع الموجودة به .

لتسكين الحك

الحك يسكن بسرعة بدلكة صغيرة من دهان فيجيبروم للكابو سيون . هذا الدواء البسيط ينيجته سريعة لاثر البوت والنبات الممنوع منهائد خل الى جذور المرض وتقضي عليه وتسكنه . الدهان فيجيبروم صالح ايضا للدمل والقروح والجروح يباع في جميع الصيدليات

VEGEBOM du Dr Miot

طالعوا الشباب

هل فكرتم في عيد الفطر ؟

اذا اردتم ان تكسوا اطفالكم باناقة وذوق فاقصدوا مغازة

سامية

١٧ مكرر شارع باب الجديد
حيث تجدون الملابس الرفيعة مع الاسعار المناسبة

فرقة حمادي الجزيري القومية الشعبية للتمثيل والموسيقى تقدم وعلى مسرح بلدية الحاضرة تلبية لرغبة الجمهور رواية : **المجاهد** يوم الجمعة ٣ ماي سنة ١٩٥٧ على الساعة الثالثة بعد الزوال . والرواية الفكاهية للغاية : **اللي يعمل بيدو رتي يزيدو** يوم السبت ٤ ماي على الساعة التاسعة مساء

الاسعار شعبية وفي متناول الجميع : ٣٥٠ ف . ٢٥٠ ف . ١٥٠ ف . ١٠٠ فرنكا

العمل

الثلاثاء ٢٣ افريل ١٩٥٧

مادبة فاخرة
يجتمع حولها بعض ساسة العرب
فى سفارة تونس بالقاهرة

القاهرة – ٢٢ افريل (لمراسلنا الخاص)

اقام الدكتور الصادق المقدم سفير تونس بالقاهرة مادبة فطار يوم السبت الماضى بنزل ماهوز امام الاهرام على شرف السيدعلى البلهوان الوكيل الثانى لرئيس المجلس القومى التاسيسى وحضر هذه المادبة الفخمة السيد حسين الشافعى وزير الشؤون الاجتماعية المصرية والسيد عبد الخالق حمودة الامين العام للجامعة العربية والسادة سفراء الدول العربية والاسلامية والدكتور عبد الغفار الامين العام المساعد للمؤتمر الاسلامى والسيد الطهاوى الامين العام المساعد لهيئة التحرير والسيد عبد الوهاب عزام عضو المجلس العلمى والشيخ غريدل مدير معهد الدراسات العربية العليا والسيد مصطفى الاكحل ممثل جبهة التحرير الجزائرى وغيرهم . وقد اشيد اثناء هذه المادبة بروابط التضامن التاريخية التى ما فتئت تربط بين تونس ومصر وجميع البلدان العربية والاسلامية الشقيقة المتحدة فى العمل على تحقيق مثل اعلى واحد وهو الحرية والكرامة والعدل .

أمريكا ستتابع كفاحها لفائدة السلام العالمى

نيويورك – ٢٢ افريل – (ى. ب. و. ا. ب.) – القى المستر دولس وزير خارجية الولايات المتحدة فى المادبة السنوية التى تقيمها وكالة الانباء الامريكية (ب) خطابا يعد من اهم ما قاله الوزير الامريكى عن سياسة بلاده الخارجية منذ تجديد الانتخابات فى امريكا وصادق على نصه الرئيس ايزنهاور قبل القائه وفيما يلى نقتطف اهم ما جاء فيه

قال المستر دولس (ان التدابير الجماعية التى اتخذتها بلدان العالم الحر وهو يقصد البلدان الاعضاء فى منظمة الحلف الاطلسى ومنظمة الدفاع عن جنوب شرقى آسيا لن تلغى او تغفل وان التهديد والهدم الذى وجهته روسيا لعدد من الامم المستقلة لن يفل من عزم هذه الامم على ضمان الدفاع عن انفسها بالاشتراك مع حليفاتها

ثم تحدث عن سياسة امريكا الخارجية فقال (ان سياستنا ترتكز على ثلاث مبادىء كبرى وهى السلام والعدل والحرية وهدفها الاول هو تحرير الامم المولى عليها .

المساعدة للخروج

وطالب المستر دولس من الكونغرس والشعب الامريكى حماية البرامج الحكومية المتعلقة بمساعدة الخارج عسكريا واقتصاديا قائلا (ان تكوين قوة عسكرية لرد الفعل هو احسن ضمان للسلام ولكن هذا يعنى ان الولايات المتحدة لا ترغب فى نزع السلاح . بل انها ترى ان تسوية هذه المشكلة ضرورة من الضرورات الملحة غير انها متاكدة انه لا يمكن بلوغ هذه الغاية بين عشية وضحاها ولهذا فهى لا تتخذ اى قرار الا بعد ان تدرسه مليا .

ثم طرق وزير الخارجية الامريكية الحديث عن الشرق الاوسط فقال (ان معارضة الولايات المتحدة للعدوان الفرنسى البريطانى على مصر كانت ضرورية حتى لا يصبح العالم فى وضعية شبيهة بتلك التى وجد نفسه فيها اثر عدوان ايطاليا على الحبشة وعدم امتثالها لنصائح عصبة الامم . ان الولايات المتحدة قد حافظت على التزاماتها بالرغم من الروابط التاريخية التى تربط بينها وبين فرنسا وبريطانيا .

واكد المستر دولس انه لا يمكن حل مشاكل الشرق الاوسط فجاة او حتى بسرعة بل ان هذا الحل ينبغى ان يكون نتيجة لمجهودات عظيمة للبحث عن العدل واحترام القانون . ثم استعرض المجهودات التى تبذلها الان الدبلوماسية الامريكية للوصول الى حل لمشاكل الشرق الاوسط يخفف من حدة الوضعية الاستفزازية التى كانت سببا فى حوادث العنف الاخيرة . واستطرد الوزير الامريكى يقول ان هذه المهمة ليست سهلة لان قادة الشرق الاوسط يبحثون عن تعزيز مواقفهم الشخصية عوض الاستماع للمصالح النزيهة التى تسدى اليهم وهذه وضعية يحلم بها رجال الكرملين . على ان السياسة الامريكية المتمثلة فى مشروع الرئيس ايزنهاور تامل ايجاد ظروف احسن من تلك التى نشبت فيها الازمة الاخيرة .

ان الولايات المتحدة تساند استقلال البلدان التى حصلت على سيادتها القومية خلال السنين الاخيرة اذا كانت هذه البلدان ترغب فى ذلك وكانت قادرة على المحافظة على استقلالها .

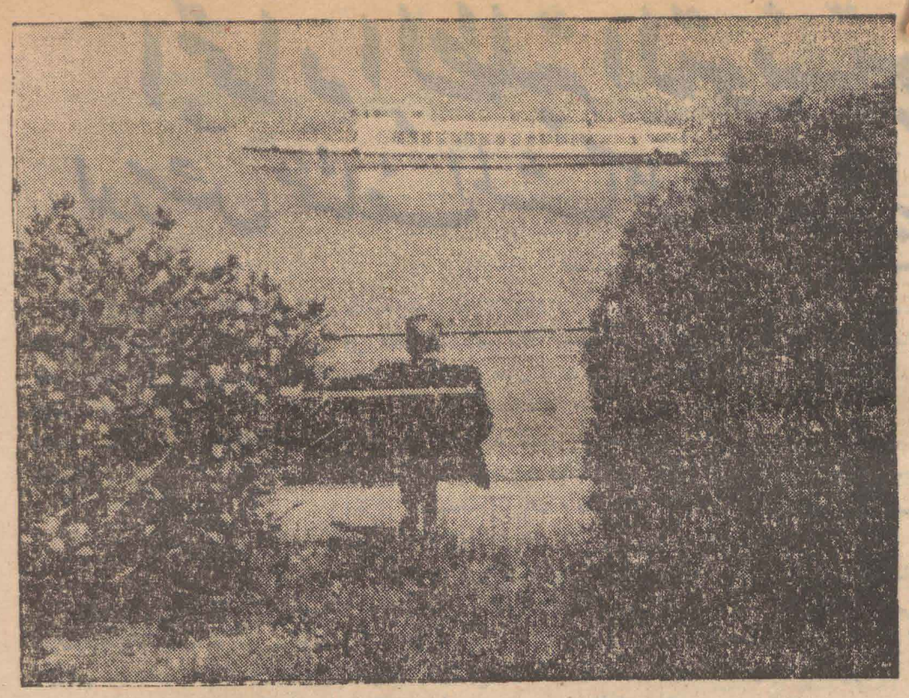

الرئيس بورقيبة وهو جالس على مقعد يستريح بحدائق جزيرة ستيريزا الايطالية على ضفاف بحيرة (ماجورى) متفرجا فى احدى القوارب التى تمخر عباب اليم .

أكثر من مائتى الف يزورون جناح تونس
فى معرض نيويورك الدولى

نيويورك ٢٢ افريل (لمراسلنا الخاص)

زار الجناح التونسى فى معرض نيويورك الدولى اكثر من مائتى الف زائر وكلهم اعجبوا خاصة بهندسته الممتازة

وقد رغب منا السيد حامدى كامل المسؤول عن الجناح ان نعلم قراء (العمل) ان اكثر من ثمانين تاجرا قد اظهروا اهتمامهم بالمنتوجات التونسية المعروضة وانه ناقش معهم امكانية بيع كميات كبيرة من هذه المنتوجات فى امريكا . وقد لفت اهتمام التجار الامريكان بصفة خاصة زيت الزيتون وصناعة الفخار .

السيد المنجى سليم سفير تونس بواشنطن يودع السيد حميدة الكامل بعد زيارته لجناح تونس بمعرض نيويورك الدولى

بريطانيا تريد ان تجعل من قبرص قاعدة ذرية

بقية ما بالصفحة الاولى

الاوسط الذى اصبح الان بقبرص وضعية القوات البريطانية الباقية فى الارض الاردنية .

وتقول الاوساط القريبة من الحكومة البريطانية ان هذه الاخيرة تفكر فى تحويل جزيرة قبرص الى قاعدة دفاع فى الشرق الادنى والاوسط مجهزة بالصواريخ الذرية والقذائف اللاسلكية .

وفى قبرص يوجد ٨٠ الف جندى فى قبرص خصص بعضها للمحافظة على الامن وستسحب تدريجيا لتعود الى بريطانيا وتعوض بقوات جوية هائلة قادرة على القيام بعمل سريع عند الحاجة ولنقل القنابل الذرية . وسيزور م. ساندبس بعد قبرص مالطة .

الاسقف مكاريوس لا يسافر الى بريطانيا

لندرة – ٢١ افريل (ف.ب.) لا تعتزم الاسقف مكاريوس السفر الى لندرة فى الوقت الحاضر وقد قال ان الجو الحالى غير ملائم لهذه الزيارة حسب قول مراسل (السوندای تایمس) فی اثینا . الیونان مدة شهر حسب قول وینوی الاسقف القبرصی البقاءفی المراسل نفسه .

تبادل الرسائل بين ايدن وبولغانين

لندرة – ٢٢ افريل (ف.ب) نشرت وزارة الخارجية البريطانية فى مساء اليوم نص الرسائل التى تبودلت بين السير انطونى ايدن والماريشال بولغانين قبل شن الهجوم الفرنسى البريطانى على مصر

ويقول رئيس الحكومة السوفياتية لزميله البريطانى فى رسالته الاولى انه ليس من فائدة بريطانيا ولا من تقاليدها ان تحاول تسوية مشكلة سياسية بوسائل عسكرية زد على ذلك انها ستجر لنفسها عداوة العرب وبغضائهم . ان الوقت الحاضر ليس هو ذلك الوقت الذى كانت فيه القوة العسكرية هى التى تملى امرها ان الاعمال العسكرية تنتهى دائما بالفشل . ثم اتهم رئيس الحكومة السوفياتية فرنسا بمحاولة جر بريطانيا الى مشاطرتها الصعوبات التى تلاقيها فى حروبها الاستعمارية

ورد سير انطونى ايدن على زميله السوفياتى باعرابه عن اسف حكومته على عدم تفهم روسيا لموقف بريطانيا وتبريرها لاعمال العنف التى ارتكبها الرئيس جمال عبد الناصر ونقمتها عليها متى كانت صادرة عن بريطانيا او غيرها . هذا اذا سلمنا – على حد قول ايدن – بان عملية زجر ضد عبد الناصر تسمى عدوانا .

ان بريطانيا قد بذلت قصارى جهدها لتسوية مشكلة القنال بطريقة سلمية كوضعه تحت رقابة دولية مثلا ولكن مصر رفضت جميع الحلول .

وابت الا ان تحتكر ادارة القنال وتستحوذ على جميع مداخيله .

وفى الرسالة الاخيرة وهى صادرة عن الماريشال بولغانين يعرب رئيس الحكومة السوفياتية عن ارتياحه لوصول مجلس الامن الى اتفاق بشان ادارة القنال وحرية الملاحة عبره

أزمة الأردن

استقبالات الملك حسين

باريس – ٢٢ افريل (ف.ب)

استقبل الملك حسين ملك الاردن امس الملحق العسكرى المصرى فى عمان السيد فؤاد هلال وقد تحادث معه مدة نصف ساعة حسبما اخبرت بذلك محطة القاهرة

ثم استقبل الملك سفير سوريا بالاردن السيد فؤاد القدمانى واجرى محادثة تلفونية طويلة مع رئيس جمهورية سوريا السيد شكرى القوتلى عن التطورات الاخيرة للحالة فى الاردن

ومن جهة اخرى كان وكالة الشرق الاوسط اخبرت حسب رواية اذاعة القاهرة بان معظم الاحزاب الوطنية فى الاردن ستجتمع فى نابلس اليوم لدرس الحالة السورية على ضوء الحوادث الاخيرة .

تصريح للسيد الخالدى

صرح الدكتور حسين الخالدى رئيس حكومة الاردن للمراسلين الاميركان قائلا انه يجب على الولايات المتحدة ان تكف عن مد يد المساعدة الى اسرائيل ، وانه يجب ان يعود اللاجئون العرب فى يوم من الايام الى دورهم ومنازلهم فى اسرائيل وان الاردن لتخشى اسرائيل اكثر مما تخشى الشيوعية ، واسرائيل لا يمكنها ان تعيش بدون الدولارات الامريكية ، ثم اكد بان وزارته تتمسك بسياسة الوزارة السابقة تجاه البلاد العربية الاخرى

ثم قال انه بفضل الله اخذت الحالة تستقر ويسودها الهدوء ولا يستطيع احد ان يقول ان الازمة قد انتهت وعلى كل فلست رئيس حكومة وقتى وانى اعتزم المحافظة على خطتى هذه

وقال فيما يخص مشروع ايزنهاور ان اقتراح الحكومة الاردنية السابقة لا يزال نافذ المفعول وسانصت الى كل ما سيقوله لى م. جيمس ريشاردس

وكان قرار اللواء الحيارى بالاستقالة والالتجاء الى دمشق سببا الكدر للوزير الاول الاردنى وقال « انى اضمر الاحترام الكبير للحيارى غير ان سيرته الاخيرة باعثة على الاسف الشديد وقال انه لن يقع اتخاذ اية عقوبة تاديبية ضد اللواء الحيارى او اللواء ابو نوار اذا ما قررا العودة الى ارض الوطن

ومن جهة اخرى فان السيد الخالدى قد كذب تكذيبا قطعيا تصريحات اللواء الحيارى الذى قال فيها ان هناك ايادى اجنبية لعبت دورها فى المؤامرة التى غايتها اقناع الملك حسين بان هناك عناصر متطرفة تعتزم خلعه

ويرى الملاحظون ان روح التفاؤل التى يعبر عنها رئيس الحكومة الاردنية لا تنسجم مع حالة التوتر التى تسود الان البلاد الاردنية .

اعتقال ٢٢ ضابط اردنى

عمان ٢١ افريل (٠١ س ٠ب – روتر)

علم من مصدر مطلع ان ٢٢ ضابطا من ضباط الجيش الاردنى قد وقع اعتقالهم بعد التحقيق الذى اجرى اثر الحوادث التى جرت منذ اسبوع فى زيراق على بعد ٢٧ ك.م. الى الشمال من عمان ويقول مصدر وثيق من جهة اخرى ان الجيوش العراقية ما برحت تحتشد قرب الحدود ولكنها لم تدخل الارض الاردنية

تصريح للنابلسى

عمان – ٢١ افريل – (ى . ب)

خاطب السيد سليمان النابلسى رئيس حكومة الاردن السابق ووزير الخارجية الاردنية الحالى الصحافيين فقال ان بعض الدبلوماسيين الاجانب اخذوا يتدخلون فى شؤون الاردن الداخلية .

وعندما سئل هل يشير بذلك للروس اجاب (كلا) انما هى بعثات دبلوماسية اخرى فى الاردن تقوم بتلك التدخل وهكذا تضامن السيد النابلسى بهذا التصريح مع اللواء على الحيارى الذى فاه امس فى دمشق بتصريح مماثل فى حين ان رئيس الحكومة السيد حسن الخالدى كذب قبل ذلك ببضع ساعات تاكيدات قائد الجيش الاردنى المستقيل ويبدو انه بعد هذا التحرى لرئيس الحكومة ينتظر ان يقدم السيد النابلسى استقالته

وقد صرح هذا الاخير قائلا ايضا انه يرى ان الحكومة الاردنية الجديدة مجبرة على تنفيذ القرار الذى كانت اتخذته الوزارة التى كان يتراسها هو فيما يخص ربط العلاقات الدبلوماسية مع روسيا اما الشيوعية فانى اريد محاربتها بالصورة التى اراها دون ان اكون اجير ايزنهاور

واخيرا قال انه شارك فى وزارة السيد الخالدى لا بوصفه ممثلا لحزبه وانما بوصفه وزيرا اول سابق

طلبت السلط السورية من اللواء على الحيارى والشخصيات الاردنية اللاجئة الى دمشق لكى تمتنع عن القيام باى نشاط سياسى فى سوريا وقد صرح الناطق الرسمى بلسان الحكومة السورية ان الحكومة لم تكن على علم سابق بالتصريحات التى فاه بها اللواء الحيارى فى ندوته الصحافية

القاهرة – ٢٢ افريل (١ س ب – روتر) اخبرت وكالة الشرق الاوسط فى عمان انه ينتظر ان يحدث تطور هام جدا فى الاردن خلال الـ ٢٤ ساعة القادمة وذلك فى نطاق الكفاح الوطنى

ويقول مراسل الوكالة نفسها ان العقيد عبد الله الناصر المدعى العمومى فى المحكمة العسكرية الاردنية قد اعتقل لانه ابى نشر قرار الاتهام الموجه ضد الضباط المتهمين بتنظيم مؤامرة منذ اسبوع قرب عمان ضد الملك حسين بقيادة اللواء نوار عندما كان قائدا للجيش الاردنى ، هذا وان التحقيقات الاولى التى اجراها العقيد عبد الله الناصر لم تسفر عن ادانة الضباط المعتقلين

وعلم من جهة اخرى ان العقيد محمود موسى رئيس قسم الاستعلامات بالجيش الاردنى قد هرب اليوم الى سوريا وقد حمل معه وثائق (تثبت خيانة القصر الملكى) وذكرت محطة القاهرة ان اللواء ابو نوار قد اتهم فى تصريح له اليوم السيد سليمان النابلسى رئيس الحكومة السابق بانه اصبح آلة فى ايدى المستعمرين حيث قبل المشاركة فى وزارة الخالدى

دمشق – ٢٢ افريل (٠١ ب) : تستمر الاتصالات بين سوريا ومصر فى شان الحالة بالاردن وخاصة فى شان استقالة اللواء على الحيارى ، والمحادثات تجرى بالخصوص فى شان مطالب الملك حسين المتعلقة باجلاء وارسال الضباط الاردنيين اللاجئين الى سوريا ودفع سوريا فى الاعانة العربية المخصصة للاردن التى نصت عليها اتفاقية التضامن العربى

ونقلت وكالة فرانس بريس من لندرة ان السوندای اكسبريس كتبت تقول ان فى عزم القائد الاردنى الحيارى تشكيل جيش الاردن الحر فى سوريا بالتعاون مع سلفه اللواء ابى نوار . وقد كذب الجنرال غلوب باشا القائد البريطانى السابق للجيش الاردنى انه هو مصدر الاشاعة التى نشرتها السوندای اكسبريس او انه هو المحدث لاضطراب فى جيش الاردن

مصر والاردن

القاهرة – ٢٢ افريل (ى.ب) اكدت وكالة الشرق الاوسط مساء الامس بان الجيوش العراقية قد دخلت ارض الاردن وانها رابطت بالقرب من الجيوش السورية فى المفرق شمال غرب عمان وان رئيس جمهورية سوريا ابرق للملك الاردن طالبا منه القيام بعمل ما ضد تصرفات القوات العراقية

ومن جهة اخرى فقد احتج الصحف المصرية على ذكر تدخل ديبلوماسيين اجانب وان هذا التدخل هو الذى اربك الحالة فى الاردن وسيضاعف ارتباكها فى الايام القريبة . واتهمت اذاعة القاهرة رجال البلاط الاردنى بالتئامر على الشعب الاردنى مع المستعمرين

خليفة الحيارى

بغداد (٢١ افريل) ف. ب. – يستفاد من اقوال موثوق بها ان اللواء الحيارى قبل مكرها مركز قائد عام الجيش الاردنى خلفا لزميله وصديقه اللواء ابو نوار وعندما تشكلت وزارة الخالدى امل حلا لمسالة ابو نوار ولما اتضح استحالة ذلك الحل فضل الاستقالة والالتجاء لسوريا . واستقالة القائدين وانسحابهما من الاردن تدل على وجود انقسام فى الجيش الاردنى وان الضباط البدويين ما برحوا مخلصين للملك فى حين ان الضباط الحضريين يريدون ان يحذوا حذو قواد الثورة المصرية ويعتبرون انفسهم معبرين عن شعور الامة الاوكد

هذا وتفيد بعض الانباء ان اللواء حابيس المجالى الذى سمى رئيسا لاركان حرب الجيش الاردنى قد يقدم استعفاءه من هذا المنصب

الاعانة العربية

عمان (٢٢ افريل) ٠١ س. ب. اعلن ان المملكة العربية السعودية دفعت قسطها من الاعانة العربية المخصصة للاردن لتحل محل الاعانة البريطانية المالية وقسط السعودية هو ٥ ملايين ليرة من العملة الصعبة

واعلمت مصر بانها ستمد الاردن قريبا بقسطها من تلك الاعانة وهو يقدر بمليونين وخمسمائة الف جنيه واخيرا او عملت سوريا بان ستدفع قسطه من الاعانة الموعودة بمجرد ما يصادق البرلمان على مشروع الميزانية الجديدة

آخر لحظة

عمان – ٢٢ افريل (ى. ب) كذب السيد حسين الخالدى رئيس الحكومة الاردنية الاخبار الواردة من مصدر مصرى القائلة بان الجيوش العراقية قد دخلت الارض الاردنية . وقال انها لن تدخل ارضنا بدون موافقتنا وبدون ان نعلم نحن بذلك

وكذب مصدر رسمى عراقى الاخبار نفسها

كما ورد من دمشق ان اللواء الحيارى قد كذب الخبر الذى نشرته السوندای اكسبريس والقائل بانه يستعد مع اللواء ابو نوار لتشكيل جيش اردنى حر

البقاء لله

استاثرت رحمة الله بالعارف السالك السيد محمد بن المرحوم حسن الزردى وقد وافاه الاجل المحتوم اثر طارىء مرض لم يمهله الا اياما وسوف يسار بجثمانه الطاهر من داره الكائنة بنهج الصلى زنقة السعيدة عدد ٨ بتونس على الساعة الخامسة من مساء الثلاثاء (اليوم) الى مقبرة الجلاز

ونحن نعزى فيه كافة من يمت اليه بسبب خصوصا حفيده للاخت الشيخ الطيب سلام . تغمد الله الفقيد بالرحمة والرضوان ٠٠٠ ق اهله صبرا

حتى على العمل

بقية ما بالصفحة الاولى

التى انتشرت فى البلاد من خدمات فى سبيل مقاومة المرض والجوع والعرى . والامة على يقين من انه لا استقلال حقيقى ولا حرية لها معنى ما دامت الحالة الاجتماعية على ما خلفها عليه الاستعمار .

* * * *

فالذين قبلوا ان يخوضوا غمار معركة ٥ مای لهم مسؤولية عظمى ، ولهم رسالة معينة ، ونجاحهم فى ماموريتهم انما هو نهوض تونس مجتمعا بعد ظفرها دولة بالحرية والاستقلال

وحدة افريقيا وآسيا متينة

جاكرتا – ٢٢ افريل (ا س ب) صرح السيد احمد سوكارنو رئيس جمهورية اندونيسيا امس قائلا فى حديث افضى به لصحيفة (البرافدا) السوفياتية بمناسبة الذكرى السنوية الثانية لمؤتمر باندونغ : ان الوحدة بين بلاد افريقيا وآسيا جد متينة ووثيقة وقد امكن بفضل هذه الوحدة انشاء كتلة هامة للبلاد المناهضة للاستعمار فى نطاق الامم المتحدة